

**BALNEARIOS
DE TIERRA
TENS TIO - ALTA.**

F₉₆



Faint, illegible text, possibly bleed-through from the reverse side of the page.

The first part of the document
The second part of the document
The third part of the document
The fourth part of the document
The fifth part of the document

La tarea recién expuesta pretendía no ser sólo un primer "encuentro" en la realidad de la Comuna de Providencia, sino que un encuentro de carácter crítico, para lo cual se requería, además, documentación. (Bibl. Esc. Arg. DUCCH).

vemos que salvo contadas excepciones esta (tarea) fue realizada en forma "completa", como si existiera un escepticismo o desorientación por parte del alumno.

Los profesores constataron además que son muy pocos los alumnos que estudian y reflexionan acerca de lo expuesto en los escritos que se entregan y que formulan claramente 'el Norte' de la tarea.

En segundo lugar, hay muy poco trato con el croquis, los escritos, la lámina y el nombre de la tarea personal.

Tomamos el caso del alumno Moreno, que amula sus excelentes croquis pegándolos sobre papel de 'envolver'...

En definitiva, es una tarea probablemente hecha y que requiere replantear el método a seguir.

Queda una deuda que cada cual deberá resolver, volviendo a los lugares, complementando croquis y escrito con planos de la comuna y documentándose con artículos de diversas revistas que tratan de obras de transformación de partes de la comuna.

2.

LOS TRES CASOS DEL TALLER

- a. Caso Torres Carlos Antúnez
- b. Caso lugar públicos de juego
- c. Caso entorno de la Municipalidad de Providencia.

1. Caso Torres Carlos Antúnez:

Este caso se surge de una mirada crítica al nivel general que ~~se~~ prevalece en las tareas y que permite pensar que genera una "sombra urbana" local, en torno a ellas. Como ocurre con los terminales de buses (quapap) ~~del~~ el premio a la fe-
dad.

Los alumnos que conforman el grupo ~~de~~ de este caso deberán observar estas tareas, escribir en ellas, conocer el período "ideológico" en que fueron realizadas.

Puede decirse que este conjunto de ⁷ torres y una
placa comercial es una implantación de un tipo
nivel general que afecta (afecta) un sector importante
de la Avenida Providencia.

Como observado, el trazado bifurcado de la Nueva Pro-
videncia debe volver a juntarse en este punto, para
luego volver a la bifurcación.

Esto permite pensar ~~en~~ ^{en} un sector duro de la ^{avanzada Avenida} ~~comuna~~,
el cual sería inamovible en la gestión del trazado de Nueva
Providencia. Lo duro parecen ser la Iglesia de la Divina
Providencia, de carácter patrimonial y este conjunto
mal concebido para el sector.

En el eje edificio CTC y edificios ex C.C.U. Hay diver-
sas generaciones de edificios desde las "casas de pisos"
de los años 30, hasta los de "última generación" como
el edificio La Industria, el World Trade Center y otros.
Cada cual intentando ser un símbolo urbano.

(~~una de las cosas que se ve en la ciudad de Santiago~~)

Los edificios son tratados como objeto, grandes objetos, que
nacieron desde los 3 o 4 niveles subterráneos de estacionamiento
de auto, hasta los pináculos (La Industria) y otros siendo
rasca-cielos ^{CHARLYER} ~~rasca-cielos~~, pero la relación entre ellos, el nivel
± 0, peatonal, ~~no~~ parece ser "tierra de nadie".

Esto es un fenómeno actual de desaparición de lo urbano,
receptor de lo ciudadano, por un modo que nosotros
que llamaremos METROPOLITANO. Lo metropolitano es un
régimen artificial que va de la casa (generalmente
un condominio - por razones de seguridad) hasta
el subterráneo de estacionamiento y del ascensor hasta
los pisos de oficinas, con iluminación y clima artificial.
El resultado de este modo de vida - metropolitano - es
que la familia sale "compulsivamente" de Santiago
apenas pueda (Libro colección ABB, pregonar a Kenneth
Gillespie.)

El conjunto de Torres Carlos Antúnez, sin embargo plantea generosa
mente un lugar público en el nivel +0, con una larga plaza
comercial y una calle básica comercial.

El problema a distancia recalca, en que hoy día no se quiere vivir
en megastructuras como son las torres, además, Providencia adquirió
tal densidad de flujo que los planes de las torres hacen los
trazos de amplificador del ruido, aumentando lo que se entiende
por polución acústica.

El bajo nivel estratístico, de los materiales usados atenta contra
la privacidad interior del edificio mismo y quien haya considerado
la 'calidad de vida' que ofrecen, debe preguntarse qué hacen
estas torres en un lugar tan estratégico como el que ocupan.

En resumen & el caso de estas torres es un replanteamiento
de este puerto en la comuna que exige una nueva concepción
y que permita devolverle el nivel de cota avenida. Para ello
se estudiará el caso mismo y otros conjuntos que compara-
tivamente hayan sido bien concebidos y realizados.

8/ Caso lugar público de juegos:

Un habitante de la ciudad de Santiago que vivió en esta
durante los años 50, se preguntará - quizás - qué ocurrió
con los barrios, entendidos por ello, los lugares públicos de juego
(calle, pasajes, plazas etc...), se preguntará dónde
se reúnen los jóvenes adolecentes hoy. Quedará intrigado
por esta cuestión porque el barrio era el lugar de la "aventura"
de la fantasía de los juegos.

Se preguntará si toda esta actividad emigró a otra zona
de la comuna, o se emigró a otra comuna, y finalmente
si acaso todo ello se transformó y hay que cambiar de
enfoque para encontrarlo.

Como se ha conversado, en juegos, en el taller, la ciudad
la hacen los hombres y estos tienen sueros de perfección
o utopías; estas utopías van cambiando conformando
épocas que dejan su huella en la ciudad (como en el caso
de las Torres E.A.) Por lo tanto hay huellas de época cuya
lectura puede retrotraernos a estas épocas. (P. ej. el
Paseo Los Pájaros era un muy buen barrio)

Pero los arquitectos son críticos - y no nostálgicos -
los fees, o mal constituido de los lagares de la ciudad
no es ninguna en su discurso - somos objetivos.

Podemos formular una hipótesis: el mundo,
de los años 50 hasta ahora se ha transformado, ya la
calle no es receptora de la gratuidad de los juegos en
"pantallas", ya no se juega así.

La utopía de hoy es la del Neoliberalismo, de carácter
predominantemente económica. El "papa Estado" se ha
reducido, delegando a la empresa privada, muchas
de sus antiguas responsabilidades.

Es posible rastrear los juegos de los jóvenes adolescentes
en las "catedrales del neoliberalismo"? [Malls, ~~the~~ Power Centers,
Mega mercados, clubs, condominios, resorts?]

El punto de vista del taker es una fuente de "llamado de
atención" al Municipio, pues aún está a cargo de las "areas
verdes".

Otro fenómeno de hoy: [Los X Games]

Los juegos al límite: sky-surfing.....

Los juegos de velocidad en la trama urbana en Vitoria del Mar
un bellazo. La juventud desde muy pronto lejano
se cita de 8.00 pm. - 12.00 am. a deslizarse por las
~~volanderas~~ excelentes veredas de Avda. San Martín.
¿No se intenta en ~~esta~~ este juego, como en el resto
ser reconocido en audacia y pericia?
El roller-blade uso el título de Arrieta.

Caso se pregunta si acaso no es posible "capitalizar" el
máxima aventura "versión ROLLER, en un lugar de la comuna
y a magnitud tenga una convocatoria intercomunal.

preguntar: la Plaza San Litas en su proximidad nuestra
o podrá activarse agregándole a su carácter de "area verde"
velocidad "ROLLER" ?
¿hay otra ubicación mejor?

Imaginando un concesionario (al modo de la Laguna Susabito en Pina)
de la Plaza San Litas ¿cómo concebirla como un lugar vivo,
vivas (= ROLLER) y a la vez plaza?

Don lugares para ir a observar

1. Avda San Martín desde 15 Norte hasta 7 Norte, a la hora vigilante
cual es la estructura de "valores Roller" ej.: "bacanos y bonos".
punto de encuentro, empujados para demostrar audacia y
retiro perú.

Este caso se refiere a devolverle a lo público la actividad del juego
que se ha ido 'privatizado' en lo privado.

municipalidad vs. Mall. (ciudad vs. sectorial).

2. Patiódromo ^{Parque O'Higgins} ~~Barrio Normal~~, este fin de semana. (?)
4. Casero de Brueghel "Los Juegos"; comparara con los
juegos de hoy.
3. Pto. Playa Tomá Moro Afilencia.

Urbanismo Barroco: plano intercomunal de Providencia

2 de sectores básicos para pensar la ciudad desde una perspectiva de 30 años. La salida a la ciudad.

En este siglo se urbanizó el plano: planta. El vivir urbano, ≠ vivir rural. Estaba claramente delimitada la ciudad del campo.

El círculo de Rómulo, delimitaba la ciudad, Rómulo mata a Remo. Pero hoy desde termina la ciudad? En la atmósfera.

La actual es planetaria

Si todo el planeta es ciudad, entonces ¿cuál es la ciudad?
Hoy es sentir la realidad, en el siglo pasado era razonar.

El tamaño: que se requiere para una ciudad

Providencia, zonas urbanas controladas por los planes reguladores.

El Santiago de Vicuña Mackenna, hasta ese momento

como
 En su momento para todo el Sur-Litoral
No sabíamos que el Sur-Litoral era una prolongación
de la Cordillera

Las distancias son recorribles a pie.

 Providencia: el eje de esta comuna, el centro.

cambia el eje.

Forman área metropolitana
1 de los lugares Providencia
La unidad básica es CIUDAD

Se habla de la ciudad
sin embargo ya no es
ciudad.

En los griegos la pérdida de medida
implicaba un cambio a otro lugar

equipos básicos
tamaño recorrible
n.º de habitantes
administrativo
tamaño adecuado
medida justa } Ciudad

Gerardo Barron.

un país.

una ciudad del d^{to} es difícil

en Providencia hay un standard mejor

La ciudad de Providencia, equipada.

La medida es nueva, Providencia está entre.

La comuna propone 11 millones de ciudad.

En el 62, Providencia una futura ciudad jardín
este plan regulador estaba obsoleto.

Ciudad Providencia → el árbol fue el elemento de
ciudad jardín. El árbol como patrimonio.

Las comunas soldadas son las diez zonas ciudades

El centro es un centro de vida urbana

Por el Centro de servicios, para otras comunas.

Providencia entraban tanto como salían

el buen equilibrio

Area metropolitana q' integran los barrios

que no se desocupa de noche, o de día

IP. de V. la orden multi local de la comuna.

Jaime Márquez

No hemos logrado de estar en nuestra propia casa.

La fragmentación del mundo, entre los microcosmos de este taller puede haber homogeneidad, pero en otras comunas hay gente que sólo transita por una cuenta que.

¿Con qué me identifico?

La diversidad

Cómo construimos la red y el fragmento.

Uso del suelo, zonificaciones (SIAM).

El urbanismo ha quedado minimizado.

" " tiene tres elementos 1. Proyecto del espacio público
arcs y roads.

El árbol, la verde, las redes: lo que pueden pensar los arquitectos de la municipalidad.

El problema es que el edificio es espacio privado, donde no entramos.

El uso del suelo: programar el suelo para que no tenga control el 'todo vale'.

La red origen y destino como dudo.

En una época el ingeniero viés Kemó que la callejuela era un proyecto de Avenida a futuro.

Calles emplazadoras y desplazadoras, calles dark
↓ rápido ↓ estar. cables terminados,
sin roce Capilaridad del fragmento.

→ Urbanismo de soleras, algo modesto sublimador de lo existente. (exclusa)

Las rasantes las inventaron los CIAM, heigime del urbanismo moderno.

Coficiente de constructibilidad, forma al inversionista.

en Providencia no hay 'lustrines', mangos volumétrico.

fusión de roles: la rasante se alija.

La ciudad, con la densidad se abnata, y multiplica los servicios.

Jean Renis:

incubos de provabilidad

The first part of the document is a list of names and titles. It includes the names of several individuals, some of whom are identified as members of the committee. The list is organized in a structured manner, with names and titles separated by commas and line breaks. The text is somewhat faded but appears to be a formal record of the committee's members.

The second part of the document contains a detailed account of the committee's activities. It describes the various meetings held, the topics discussed, and the decisions made. The text is written in a formal, official style, typical of a report or minutes. It provides a clear and concise summary of the committee's work over a period of time.

The final part of the document is a concluding section. It summarizes the committee's findings and recommendations. The text is written in a clear and direct manner, highlighting the key points of the committee's report. It serves as a final statement of the committee's position on the issues at hand.

Manzana Virgen

Org: Ortega y Forme
Cristianismo Esteticista -> sale del banco.
lo colectivo como conciencia

Teatro: Casanovi La Forma y las Formas A.C.
Silencio Escénica
La Forma Silencio

lugares míticos; retiros de ciudad.
la ciudad huye.

* El silencio y el suelo.

Desnudo-mar: ilusión de una línea continua

1 El silencio como un hecho arquitectónico.
(el claro del broquel)

2 Una señal

3 El tamaño

El tam. del fragmento.

La Antonomasia -> modelo mixto discontinuidad
continuidad.

PROP { Silencio urbano: forma silencio
relación de lo personal

a) El mensaje (entendido) -> recibir

b) el significado

c) el que presta atención.

El lugar converge 3 concursos: en 1946 Intercomunal
El bandejón central frente a la Esc. de Derecho U.C.H.

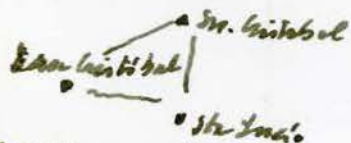

-> * Vocación de antisala
Río Nono, Purísima, Dorot.

Monday, August 1st

Left at 8:00 AM for ...

Arrived at ...

Spent the day ...

Left at 5:00 PM

Arrived at ...

Spent the night ...

Left at 6:00 AM

Arrived at ...

Spent the day ...

Left at 7:00 AM

Arrived at ...

Spent the day ...

Left at 4:00 PM

Arrived at ...

Spent the night ...

Left at 8:00 AM

Arrived at ...

Spent the day ...

Left at 6:00 PM

Proyecto: Silencio cubano

- 1) Sucho continuo, conservación d'orden, Belleza sustenere
- 2) El " " es dominado por las pendientes, las arboles
- 3) Los tramos de luz y de sombra

Caso: manifestación civil en día
de protesta durante la noche

? → Espléndida al río
El Cubo
Plaza del Cubo
Tercio experimental (La situación)?
Toma de los cineas
Café del Silencio
Servicio y bodega
Estacionam. y zona de descanso

-
1. Repetir en las plazas, las plazas parques
- esta es una plaza para el desapejo.

ausencia al Mapocho
parece un clima muy tranquilo.

05.96.

Escrito de Taller.

recuento, principios, parámetros

La primera etapa del Taller lo constituyen los Campos de Abstracción. Esto actúan en el ámbito de la abstracción no sólo permite retomar el oficio sino acceder a una Teoría de la Forma, que el Taller entienda.

Esto ~~es~~ es de máxima importancia por cuanto no se quiere repetición de cosas hechas o formas que desconocen su origen. La idea de la originalidad está vinculada a la modernidad.

Podríamos decir: inédito = moderno.

B) La segunda etapa nos sitúa ante la Comuna de Providencia la cual, mediante la observación de ella, (análisis, reflexión, contemplación) → croquis y escritos

libros de fundamentos.
Ella tiene su peculiaridad propia dentro del contexto de Santiago.

Una afirmación importante, dada por el prof. Germán Bannem es que hoy la metrópoli es un conjunto de ciudades 'soldadas' entre sí. Cada comuna debería serlo para re encontrar la coala de ciudad que en Santiago ha sido arrasada por la magistral metropolitana (desorientación, requerimientos masivos, caos, congestión...).

Entonces tenemos varias ciudades a nuestros alrededores como arquitectos. Ello configura una 'constatación' de ciudades-comunas, en que la principal cabeza de gobierno es La Moneda y en contexto civil el eje Dulles. Los cabezales de las comunas son 'ejes Dulles' menores ~~en el contexto~~, y entre ellos habrá jerarquías según la característica y dimensión de la comuna. Pero esto es ~~no~~ como para otro taller.

1

Los requerimientos masivos de magnitud metropolitana exigen respuestas de magnitud basilical (ver escrito con Kerndt Gleisen). Esas respuestas han sido dadas, como se ha dicho en un contexto comercial (Mall, Mega mercados, ~~Power~~ Power Center), lo cual implique el abandono de los lugares públicos por lugares publicitarios, no gratuitos.

Este estado es una coartada de ruptura de la prohibición de ciudad, como lo son los 'condominios' o vivienda justificada, como modo de vida en la Capital y en el litoral los ~~casos~~ resorts privados.

D/ En caso quieren hacer ciudad en la Comuna de Providencia, embelleciéndola (Torres de C. Antezruz) enriqueciéndola (Boulevard Pedro de Valdivia y 'palacio de gobierno comunal' (Municipalidad). El tercer caso abordado ~~es~~ ~~una~~ ~~respuesta~~ ~~de~~ ~~tamaño~~ ~~o~~ ~~basilical~~ para un segmento de la población cuyo ocio es la acción lúdica. Un lugar capaz de proponer a grandes masas juveniles un lugar de juego y expansión cuya magnitud sea un espectáculo urbano.

E/ Caso Torres Carlos Antezruz: Como se ha dicho y observado es este conjunto "duro" que la Nueva Providencia no pudo tocar, queda fuera del nivel ~~estético~~ estético y existencial, propio de la Comuna.

Si bien la Comuna no es la 'cité' dentro del contexto total de ellas en Santiago, estas Torres están fuera de duelo en un ámbito ~~medio~~ medio-medio-alto.

Lo que el caso debate es el bajo nivel propamático, la falta de escala humana y el aire de sub-urbio dentro de la serie de torres que jalanan el eje Providencia. /2

Un segundo debate es que o se hace tabla rasa de ellos o se los 'recicla' usándolos de soporte para un nuevo edificio, con un cambio de destino dada la producción (suma y de congestión vehicular)

Pensamos que este es un tema que hay que decidir, porque demolerlos corresponde a un país como Inglaterra, que puede demoler edificios vigentes para levantar otros de mayor nivel tecnológico. (Dobblers). (LOCKS)

Pero estamos en Chile y en esta comuna, por lo que hay que valorizar más el reciclaje de lo existente.

Se ~~adivina~~ adivina en la planta de estas torres que pretendió ser una portada del gran conjunto de edificios del área posterior (Dr. Middleton hacia atrás). Esta es una dimensión a considerar:

¿cómo se genera hoy una portada?

El reciclaje del edificio considera cambios en su altura, genera plantas libres, vincular ambas torres, (la rasante, que una proposición hecha, de la Torre de la Iglesia Nueva Providencia.)

La desmesificación de las torres

Y es ahora que volvemos a consultarles a Los Campos de Abstracción el cómo abordar este problema.

En particular se ha hablado del helicoides que es uno de estos Campos de Abstr.

Debate EDRO-OIDES → Edros: (edificios) Oides: vincular.

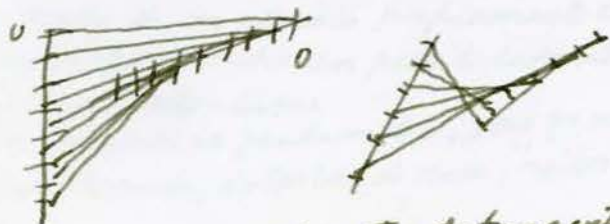

Relaciones cruzadas de entre dos tangentes.

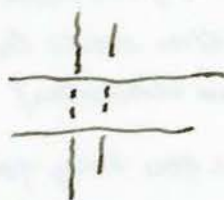

2/ Caso Plaza Las Siler:

La idea es la de una magnitud basilical, capaz de una convocatoria masiva, intercomunal, como lo han hecho la Mall, pero en este caso activando lo público en la trama urbana. No se trata de proyectos chicos ~~o~~ (capitales) sino de convergencia basilical.

El hecho de la CONCESIONABILIDAD de las plazas permite pensar en una empresa que sea capaz de construir esta basilica de los juegos. Aunque se pague una entrada, el lugar no pierde su caracter público, por su situación urbana.

Se ha hablado de un segmento grande de la sociedad que son los jóvenes y las nuevas posibilidades de acción "ROLLER", que pensamos mas allá de una moda: una tendencia. La acción ludica "Roller" ya tiene precedente, pero aún no un edificio de magnitud adecuada.

Hoy la pasividad de las plazas públicas es la causal de su abandono, por ello es conveniente su activación lo importante a estudiar y considerar son las edades y para ello hay que indagarlas. Ojalá el edificio sea para todos, y una posibilidad de convivencia es que se constituyan respuestas a estas edades, por sectores y niveles +0 y -0, manteniendo el nivel 0 que es la continuidad de la ciudad.

Proyecto de un estadio

No se trata de un estadio propiamente tal sino de una plaza-estadio, con posibilidades de EVENTOS (expositivos) o de simple ocio-lúdico.

El árbol, lo verde es fundamental, pero yo no es "jardinería" (trazado bancario, de tortas de novia, "reiteraciones chantilly")

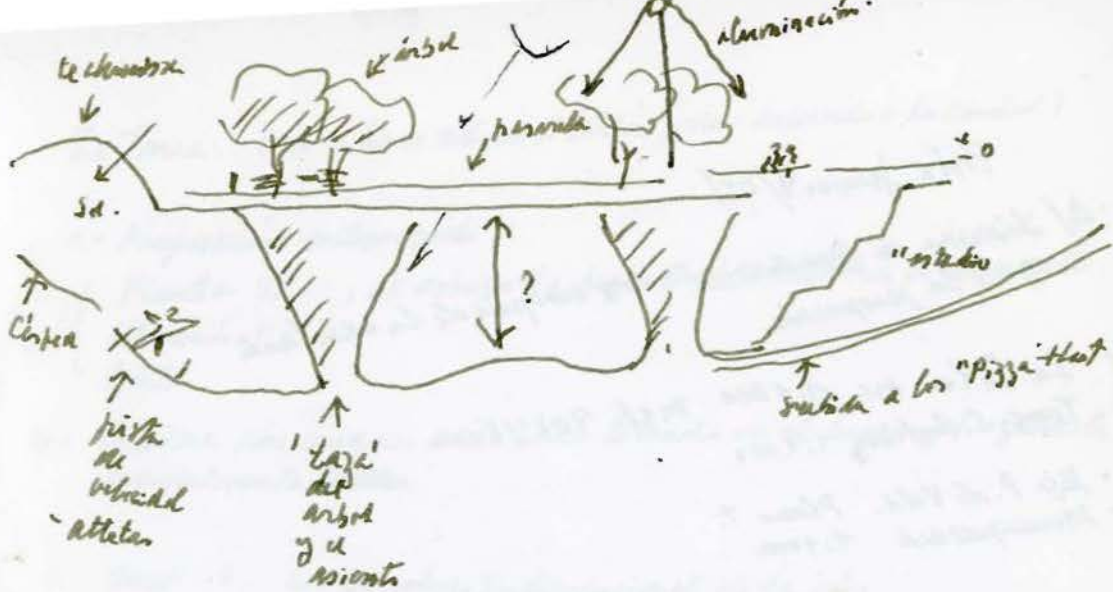

El Campo de Abstracción para ciertas zonas,
o ciertas zonas del campo de abstracción, por la dinámica
que proponen podría ser el de la 'estela' de los movimientos
de un tetraedro.

6/ Boulevard Pedro de Valdivia: un régimen modulado de
detenciones, plazuelas, plazuelas, semi plazuelas,
diédros plazuelas: una esquina con fondo muro y asiento
ornato (iluminación pavimento, vegetación)
¿Qué es un boulevard? → torea

5/ Ampliación de la Municipalidad

La Municipalidad está casi en el centro geométrico
de la Comuna. Esta magnitud de 'eje Bulnes' corresponde
a este cabezal (capital) de Comuna.

Esta inversión en el Boulevard Pedro de Valdivia (longitudinal)
pero su posición es transversal

El acontecimiento es predominantemente cívico, pero al estar
inserto en el boulevard es diferente al eje Bulnes que
es 'denso' y monumental.

Un sub-palacio Lapitel, ¿cómo se ordenan los edificios
programáticos para obtener un orden arquitectónico?

¿El Campo de Abstracción ~~es~~ el ~~diagrama~~?
Plano abstracto? o alguno de ellos.

Prix Juven 9/05/

A/ Lámina de fundamento con croquis de lo existente y de la propuesta.

1. La Lila s.c. 1:1000 mqt. 90x45 cm

2. Tomas C. Antigua 1:1000

3. Eje P. de Vald. Plano 1:

4. Municipalidad 1:1000.

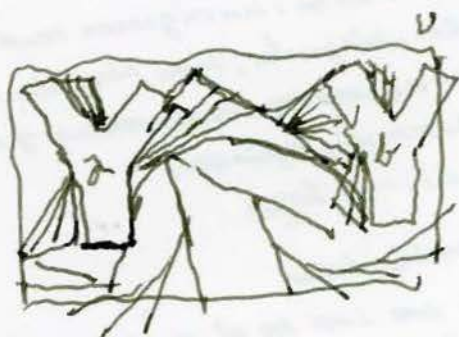

La Tarea: (no se hace sólo en el tablero, sino saliendo a la ciudad)

1.- Proposición - anteproyecto

a { Planta 1: , se esboza la figura primordial de la proposición.
Elevación 1:
Cortes

b: lámina con croquis de la idea tomados en el lugar y trazando la espacialmente ~~trazando~~

c: Mgq 1: con un esbozo tridimensional de la idea.

nota: es obvio que hay que tener planes base fidedignos.

→ En cada caso hay que definir programa, este es fundamental para constituir las actividades que le dan carácter al lugar.

1.- Caso Torres Carla Antúnez: La cota +0
Las cotas -0
Los pisos



Lámina de fundamento y mgq.

S. D. 183: Crecimiento urbano de Stgo. es el mayor que
en todo Chile.

Las torres ya no responden a l crecimiento actual.

Prop: disminuir las torres

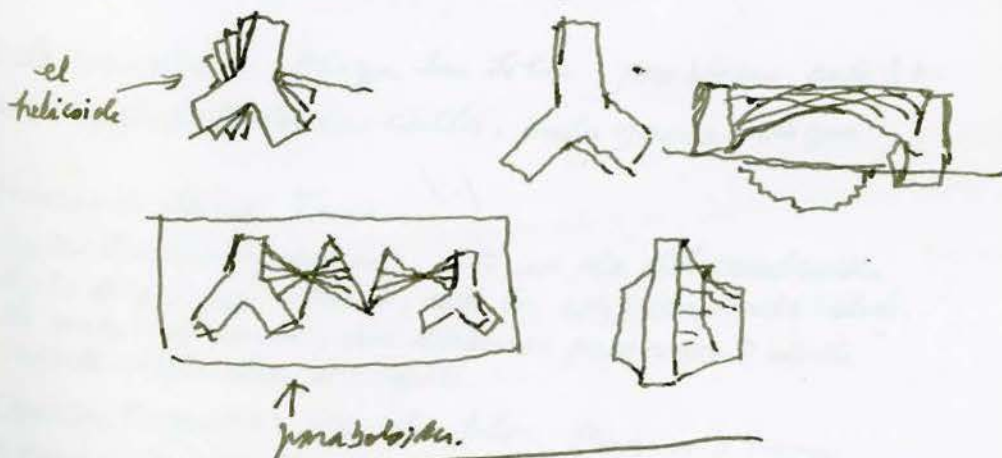
Armas: Plaza San Felipe, cerca del límite de Comu-
nal. por ello interiorizarlas.

212,5 x 85.

Pza Frías de Suarez.

B. Magloff.



Anteproyectos

- 1/ Carrión Quiroga: Pza Las Llanas, potencial centro de atracción.
la plaza con el museo

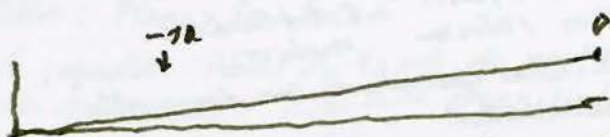

La representación de la mequita, la dijo Jorua de escala.

Hay un momento menor programático que no da cuenta de una unidad. No da cuenta de una plaza lindera.

• el puente, no la cable con pilares, lo festivo: la compra.

- 2/ Existión Cortá: Plaza Torres Carlos Antón

R Centro clínico, consultas médicas, programa equivocado
no se trata de edificio

- 3/ Eugenia de la Caden: Torres.

R Edificio para ministerio, centro cívico, cambios estructurales
irreversibles.

- 4/ Anonima La marca: Torres.

R Actividad cultural, cine, teatro, la transformación está
modulada por la iglesia. Pucela arquitectónica con graves
problemas ingenieriles.

- 5/ Paula Arabeña: Plaza Las Llanas, problema cota ± 0 .

R Suspensión de todas las calles, isla que se integra.

- 6/ Fernando Lama: Torres.

R Centro cultural y vivienda, cota con ala del escalinero.
depts de 225 m². Portal, cota los edificios hacia atrás.
Es una obediencia, sin discurso trascendente de la
carpeta. Replantear el proyecto.

- 7/ Condina Figueroa: Pza. Las Llanas. Propone 3 tramos

R 1. Paseo lento y brevil que culmina en un teatro al aire libre.
2. Zona de parqueo, bicicleta.

Debe replantear el proyecto, desde la carpeta.

8/ P. Friedl: Municipalidad.

A Magnitud baricelal, respaldo del edificio consistorial.
Cenar brevia E. yáñez y abierto a P. de V.

el cine son 5 pisos + 5 pisos + 1 subterráneo.
biblioteca teatro archivo.

Ver municipalidad como epicentro de un desarrollo
'helicoidal', de continuidad.

9/ M. José Landaraga: P. de V. ; se hunde P. de V. y

RR la extensión se vuelve parque.

se sale del caso.

debe replantar todo.

10/ Felipe Gonzalez: amplía la plaza en L, botando en
edificio (nuevos)

A.

adelazar la figura primordial, no ampliar en L,
no aplanar la plaza, ver 'pivote', público-espectáculo.

11/ Claudia S. Mattioli: P. de V.

R No se entiende cual es la idea, se ven 3 objetos sobre
una extensión. El cine como la el cuerpo menor ajto.
ver otras impresiones.

12/ Paula Richesse: Pza. Las Islas

A Traza los ejes, lo grande, darle continuidad, sacar
lo pirado, de la plaza.

13 R Arona: arborización, debe replantar.

14/ R Camila Ramirez: Tomas C.A.

Acde universitaria, población dormitório, otro. / cambiar programa

15/ Lorena Paron: Pza Las Islas

R Intento plaza-patinódromo, propone "muelles" en la
lote O. / se le sugiere inter no mudan.
acopló

0/ M. de la Cruz P. Cruz Toron C.A.

R Centro de oficinas, un conector entre los edificios.
No usar el muro cortina. El conector amplifica el ruido de
Provincia. Ver edon-oiden.

17/ Mariana Feller: Plaza Las Lilas

R anteproyecto infantil. Huecos de 10 mtr. de poca profundidad
sin conexión con la vía 0. Está todo organizado en -0.

18/ Paulina Lurbeck: Pza Las Lilas

R Eleodora Gómez bajo nivel, el cone y la Iglesia, la plaza es excéntrica
y restringido según los edificios del marco. Debe replantear lo
inverso no a lo excéntrico ya, si a la autonomía.

19/ Milena Ratnovic: P. de V. Municipalidad, muy buen logro en el
A^o lenguaje del Taller.

20/ Paulina Alamos: Pza Las Lilas

R Utilización del Campo de Absto con forma literal, la estela.
tablero de juego de escab

21/ Constanza Beasone.

R Elemento metálico desescalado, la pausa mayor es el otro eje
el arco se traza la casa comunitaria.

2^a conexión: trabajo de suelos, de la extensión con explanada
A



22/ Sebastian Ortiz: Toron S.A.

A Toron escalonadas acorde con módulo e iglesia

Programa comercial, de uso cotidiano 1^{er} piso, banco ajete o comercio

2^o nivel arriba oficinas, hotel business

ver rasante diagonal con la iglesia, como consulta estomatológica con
ingeniera, subvul

23/ Paul de Smit: Plaza Río de Jonina

R No alcanza el tamaño cristical, programa con carácter al.
demasiado cercano de la calle.

Se le propone en Toron la plaza Las Lilas porque está expropiado
2 manzanas completas para generar un patrón urbano a escala
vernal.

24/ Miguel Vergara : P.de V. Municipalidad.

RR La analogía que hace con lo cóncavo y lo convexo no es válida. No existe un orden arquitectónico. Debe replantear el proyecto.



25/ Beatriz Magluf : Torres C.A.

RR Baja las Torres y el de altura y 'perfora' los edificios. remodelación inverosímil estructuralmente. Cambio de destino, pza. cafetería, oficinas. Torrer el helicoide como generatriz.

26/ Luis Fdo. Mira: Torres C.A

RR Edificio de oficinas, se van reentando los pisos del 16 hacia arriba. El resultado estético es malo, es mejor dejarlos como están. Problema estructural.

27/ Paula Alvarez: Pza. Las Fitas

R no debe sobrepasar la cota 0, es una pista tobogán.

28/ Isabel Ortíz: Pza. Las Fitas.

R Tres velocidades auto, patinaje, estar → techo.

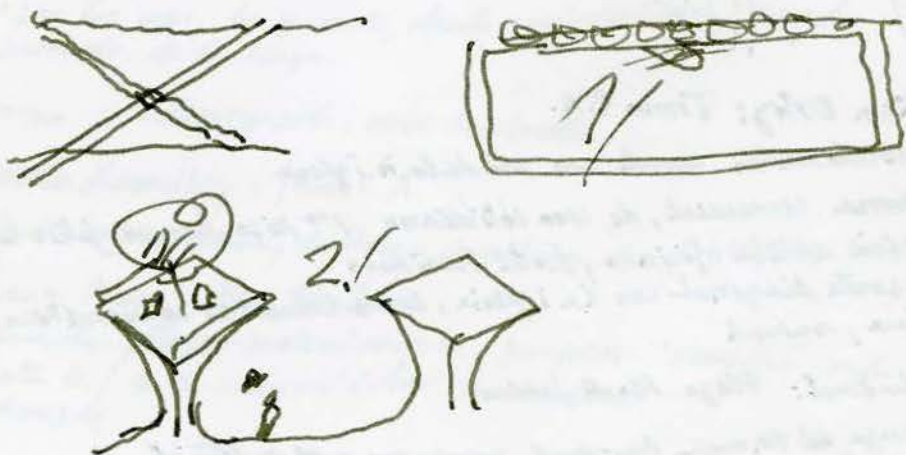

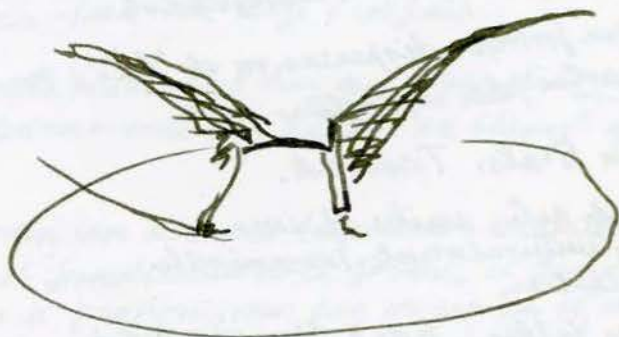
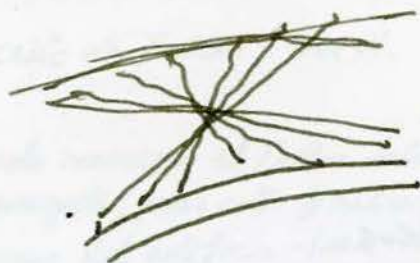

29/ Fernando Torres : Torres L.A., 2ª Corrección

- A Remodelación en OIDE, Centro de negocio y exposición
 exposición de maquinarias o de automóviles
 Recorta demasiado declinante para generar un helicoides.
 Se acerca a la calle.
 a) Ciudad batida, porvenir, hitos
 b) problema estructural

30/ Alfonso Armas : Pza. San Felipe. Traducción muy no generoso
 del campo de abstracción. La plaza está muy sectorizada. ver la
 R generación de miradas mayores.

31/ Diego Marcano: P. de V. Municipalidad.
 Partido equivocado, 1940s/50s, fuera del lote,
 "escenario" municipal

32/ Raul Carrmona: Torres C.A.
 a Cambio de destino, nivel calle comercio de tres nivel
 los deptos son ahora oficinas.

1. Ver modulación
2. Aporte personal respecto del escalonado.
3. Oider (Kruetz) paraboloidal
4. Bismbo (diámetro) salón cultural
6. Helicoides (?)
7. Plana-rectilínea

33/ Guillermo Schenke: Torre C.A.

RR Oficinas, planta para comercial
cúpula (?) en el patio?

34/ Enrique Peña: P. de V. Municipalidad

RR Todas sus formas dispersas en el 'lote'; no
hay un orden, debe replantear

35/ Cristian Beals: Torre C.A.

RR 1^{er} Centro de arte, arriba oficinas.
Inicos estructuralmente inconvencionales
debe replantear

36/ Francisca Valdiz: P. de V. Municipalidad.

RR. Propone una población, inventa plantas, no hay espacio
cívico, no hay vías, recreación el vice-boulevard.
Debe replantearlo completo.

37/ Loredana, 2^a concisión., Proposición que distora
RR

Escrito de Taller, 10/VI.

En este momento el Taller está abocado a la FIGURA PRIMORDIAL del proyecto, pues esta finalmente es la que ordena y organiza el cuerpo del edificio - (sea este plaza o edificio)

Para abordar la figura primordial hay que volver atrás, a la carpeta, esto permite reflexionar ante "la página en blanco" que es el anteproyecto.

La carpeta conforma un discurso (discursivo arquitectónico) que finalmente es el fundamento de la forma; el fundamento es el que conduce a proposiciones con origen en el estudio, observación, lo que se quiere es generar proyectos originales - no nacidos de lo ya visto. Se decía en el escrito anterior que lo inédito (no editado) es lo moderno.

En general los nuevos anteproyectos están bastante distantes a la carpeta; como como si la "página en blanco" produjera ruido, por lo que se recurre a ocurrencias o convencionalismos, a lo ya visto.

La carpeta contiene un bagaje de observaciones acerca de la forma abstracta (sin función, escala, orientación etc.); desde la observación especulativa ~~de la~~ del comportamiento de la imagen en los lados cóncavos y convexos de la cuchara hasta los campos de abstracción.

Lo que el taller entrega es una teoría de la forma, a la cual se ha dedicado $\pm 1/3$ del semestre, esto tiene una razón de ser fundamental que subyace en esta postura: NO TODO VALE.

Consideramos absolutamente vigente 'la disputa' EADRO-OIDE en la arquitectura contemporánea moderna (no la ecléctica).

Un proyecto que no nace de este epicentro no tiene validez interna en el Taller.

Hemos aconsejado 'colgar las láminas' en sus propios talleres y dedicarles un tiempo de reflexión.

B/ Los Casos Arquitectónicos

Los tres están acotados en un recinto (lote) precinto, esto debe ser asumido. La excepción sería la Municipalidad que requiere prolongar un eje y por tanto ampliarse.

B9/ Caso Torres Carlos Antúnez

Está asumido por las razones ya dichas, que se resumen en la falta de decoro en un ámbito de un nivel más alto.

Se trata de una remodelación de ellas, no de una tablarasa (demolición total).

La remodelación asume los siguientes aspectos

- 1/ Cambio de destino
- 2/ Ser puerta, pórtico, rotunda del conjunto de viviendas hacia atrás.
- 3/ La vecindad con la Iglesia Nuestra Señora ~~de~~ de la Providencia
- 4/ Asumir mediante elementos arquitectónicos el tráfico acústico de la Av. Nueva Providencia
- 5/ Asumir el cuadrante precinto.
- 6/ Disputa EDRO-DIDE: planta y elevación.
- 7/ El nivel ± 0 , $+0$, -0 .

B 1/ El cambio de destino implica re-programar el lote y los edificios; esta definición de programa es una de las decisiones que cu debe tomar, no por ocurrencia sino observando el sector.

Puede seguir las tendencias de este o proponer una implantación - un programa nuevo, la condición de esta re-programación es la verosimilitud. Esta es una de las dimensiones que se calificará en el proyecto.

B2/ El conjunto actual de las torres es a la vez un "biombo" de la población de arriba y puerta de lo mismo.

Se entiende como una puerta de permeabilidad controlada. Si es en forma, no se produce la puerta, si se sobredimensiona no es biombo y queda la poca decorosa población a la vista. Esta puerta-biombo no necesariamente requiere tener la altura actual, de lo cual se habla en el siguiente punto.

B3/

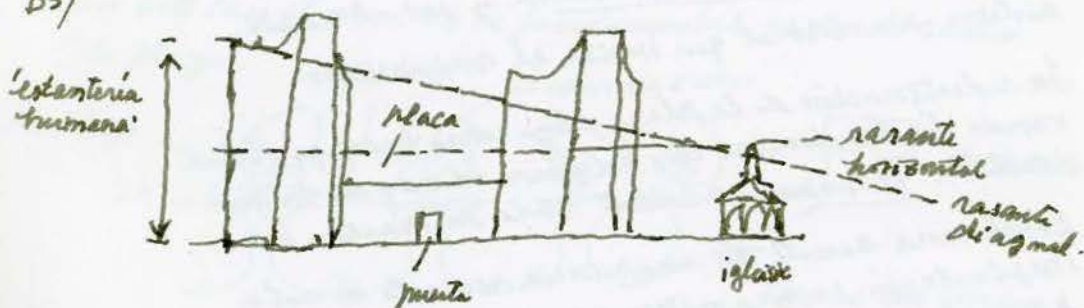

¿Qué plantea a cada uno la rasante horizontal y/o la rasante diagonal?

Cómo puede modularse la des-escala de las torres con respecto a la iglesia.

B4/ El uso del rompe-sol tiene una trayectoria larga en este siglo, pero el rompe-ruido no es menos conocido.

¿Este elemento se adosa a ~~la pared~~ al edificio remodelado, en una suerte de degradación de la porosidad (densa abajo, menos densa arriba)?



B5/ Como el punto anterior el cuadrante poniente requiere un elemento atenuante.

B6/ Todos los puntos anteriores están bajo el postulado del 'debate' EDRO-OIDE. Se le llama debate, porque es una ruptura con la arquitectura de tablero, arquitectura de planos (pensada en planos, superficies planas), flojera de diseño arquitectónico.



Otra razón es la expuesta en la Tesis del Arqto Orfobre.

B2/ Caso Plaza Las Lilas

El argumento del caso ya se ha tratado, en términos coloquiales es lo "fome" en materia de plazas.

Por ello se propone un programa de implantación, ya no se quiere lugares públicos neutros, puesto que la vida urbana - la ciudad - ha sido arrasada por la magnitud metropolitana y por el nuevo sistema neo-liberal que incita al consumismo.

La redensación de la plaza llega como encargo observando las tendencias que adquiere el ocio en la juventud. (Fenómeno "roller" Avda. Sn. Martín, Brial).

Existe una suerte de suspicacia respecto de esta implantación programática que se advierte en los proyectos. En general casi todos los ya visto intensifican el carácter de área verde, poniendo una "pisca" (como se decía ayer) de programas poco unitarios donde podría quizás haber "actividad-roller".

Esta suspicacia se justifica por dos motivos:

La falta de imaginación de los municipios que prefieren adherir a la idea de antigua, ya no vigente - de la plaza "a-la-espera-de".

~~Tras sucesivamente, tomando los proyectos de la plaza...~~

En segundo lugar se piensa que "las modas pasan" y por eso son precisamente modas.

Ante estos dos cuestionamientos, válidos como tales, por cierto, el Taller propone lo siguiente:

- 1) no seguir a-la-espera-de, sino tomar decisiones drásticas, como la implantación de un ferrocarril actual. Tomar el talo positivo del sistema neo-liberal y "privatizar" la plaza. Un empresario monta la sociedad (programa) para que la plaza se irradie un interés intercomunal. Se hace una retroexcavación (grande) y se ejecuta una arquitectura de suelos

El fin de las 'piras', programa y figura primordial ^{energica} ~~energica~~
y unificador.

Edros y Oides en planta y elevación, estar y acción en convivencia.

Los distintos 'segmentos' de edades, encuentran un lugar de retención y acción.

Se dice a veces que tecnología sobra, es la imaginación la que falta; pero imaginación arquitectónica, (no de cataclismo).

Se puede y debe concebir basilicas en varios niveles.

En este caso el nivel ± 0 es fundamental, es donde radica 'la plaza'.

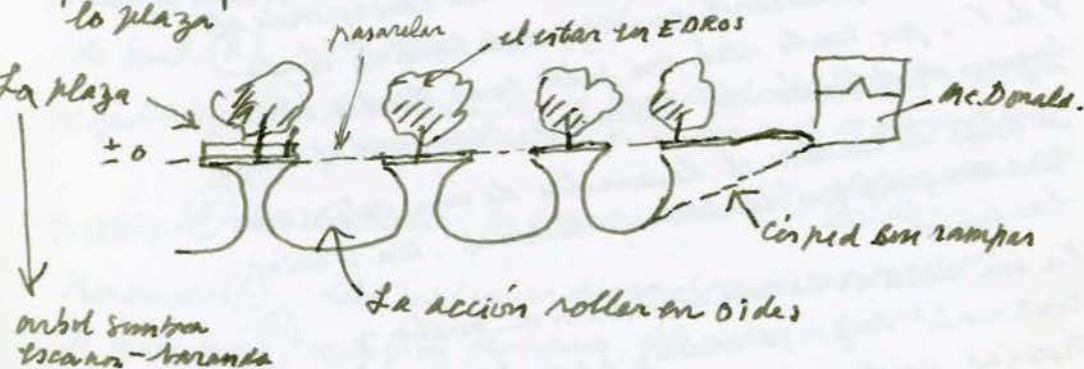

(Naturalmente este ~~corte~~ corte es de propiedad intelectual de los profesores, quienes se niegan a compartirse a sí mismos.)

La plaza de hoy 10-20 personas

La plaza-roller 1.000-2.000 personas

¿Se quiere 'hacer ciudad' como dicen los artículos de arquitectura

El "empresario" puede equivocarse y la actividad roller finalmente era una moda y no una tendencia.

La plaza no quiebra, vendrán otros acontecimientos que a los que pueda dar cabida otra plaza. Llega la retroexcavadora.....

Nos pareció que el ~~pro~~ anteproyecto de F. González era energético en trazar pistas, trazado que aún es borrador, sin embargo le falta la dimensión plaza estar, verde. Esa tenación puede ser un buen proyecto.

Parte del encargo: Alguien tipo de techumbre, leve, para retener en invierno.

B3/ Caso Municipalidad de Providencia

La casa de la Municipalidad, una casona, o palacete vivienda se rededina a sede administrativa de la Comuna.

Le falta la dimensión cívica de cabezal administrativo al modo del eje Bulnes con la Moneda como protagonista del vacío monumental.

Sin embargo es vacío monumental no corresponde al carácter de boulevard que se quiere para la Aosta. P. de V., por tanto será un jardín mas dentro de los lugares de detención del boulevard, pero será el mayor.

Se trata de concebir el desarrollo de una extensión que magnifique 'la casa consistorial', un vial-boulevard.

En ese sentido es una concepción de suelo y 'continente' cuya generatriz permita una continuidad unificada de un programa complementario.

El arte arquitectónico de los suelos como el del ~~Campidoglio~~ Campidoglio, en Roma, de Miguel Ángel, pero en una concepción moderna no simétrica.

Hoy, tecnológicamente todo es posible

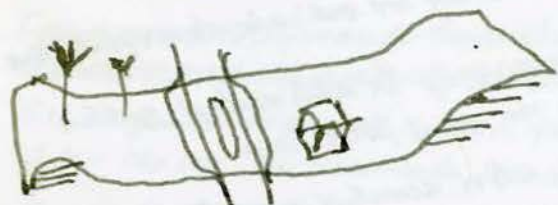

Los pocos anteproyectos revisados no se enmarcan en la disputa colores-vidas.

¿Cómo replantear el proyecto?

↓
La carpeta según lo expuesto.

16/5.

Paula Robson (A) Elevación plaza - volódromo.
Universos de las techumbres.

Sommará : R 24 pisos \rightarrow 16 pisos al lado de la Iglesia
Cota 1 ala del edificio.

Paula Friedl (A) verificar el proyecto con la generatriz helicoidal
no un edificio d'oside de ese modo.
ver "duro" - "verde".

Claudia Si. Martín (A) proyecto oculto, v

Milena Radic (A) ver volumen (350), táxel, boulevard.

de Somet. (R) : ver figura prismoidal.

Miguel Vazquez (R) debe replantear el proyecto, la traducción simétrica
y el transformiento de la casa de la Municipalidad.

I. Ortíz (A) debe replantear la figura prismoidal, el área alabrada
está clara.

Martínaco (R) debe replantear diagonal con alabro (edificio)

de la Cuadra. (A) muy bien planteado, debe pasar a 1:250.

C. Besme (R) pocas formas

grec (*) debe volver a las liras.

C. Cigueron R

M. Filler R

F. González (R) se rompe la magnitud horizontal, es un parque de juegos
a escala de vivienda.

G. Ramírez (A) Centro de negocios (Torres), generatriz helicoidal
mencionada pero no realizada.

R. Moreno : Plaza Las Liras, ambos universos están mezclados.
(A) El volódromo está 'locado'. Limpio, simple.

C. Costa (A) Torres, oficinas, planos cilindricos (ronda) debe estudiar
los altos muros para ir ajustando los muros.

P. Juncos (A) Plaza Las Liras Ver continuidades, etcétera.

M. de Luz Pérez : Torres. Centro de Negocio y oficinas, helicoide, Torneo
R \rightarrow (A) logrado el otro debe modificarse.

A. Armas (A) Pza Las Liras La cota 0 debe ser escalonada

C. Beals (R) Torres. Centro de oficinas, ~~no~~ muy poco arbozados

F. Jara (R) Torres, centro de negocios y oficinas, ~~no~~

L. Paiva (R) ~~no~~ hay un desarrollo helicoidal.

C. Figueroa (R) Las Liras

B. Mayluf: ^(A) Torres, la generatriz helicoidal sobre cuerpo.

P. Alamo: Las Lhas, una plaza invasiva sobre el patrisídrone.
^(A) un magnitud vertical

P. Alamo: no introducir al peatón en la cota - 0, no letan
^(A) asumir la magnitud vertical.

I. Ontivero: Reorientar la plaza, no romper la barba.
R → ^(A)

Schenck: Torres, se desliza el nicho central
^(A) ^(R) ver programa

Pina: Municipalidad, helicoide como extensión monumental, mucho 'schemo'.

Mira: Torres, centro de negocios, oficinas, es un engendro
^(R) de varios C.A. Debe replantearse.

Fca. Valdés. Municipalidad. des-ubica la casa.
^(R) plantea la simetría. Debe partir considerando la casa consistorial.

M. J. Lenduraga: P de V. Municipalidad, hay formas dispersas
^(A) se propone 1 impacto maestro.

A cinco semanas de la entrega final del proyecto, es preocupante que una cantidad considerable de alumnos no tengan una Figura Primordial energética y clara.

Por Figura primordial se entiende la primera generación geométrica de la idea que se tiene para el caso. Como se ha dicho anteriormente la idea no es una mera 'ocurrencia' sino que proviene de lo estudiado en el semestre: La Carpeta.

Es preciso aclarar que el proyecto arquitectónico no es un 'silogismo', algo que ocurre automáticamente, *

En otras palabras hay un 'salto' entre el proceso y la idea (o estructura de fundamentos). Este salto o 'página en blanco' (A) es condición inherente al proceso de creación artística. Hay que aceptarlo en lugar de proponer ocurrencias o simples copias.

Volviendo a la Figura Primordial, esta va a instaurar un Orden arquitectónico en la extensión del caso. Este orden proviene de coordenadas de distinto carácter que entran en relación geométrica (planta) * y luego volumétricas (maquetas)

Las coordenadas:

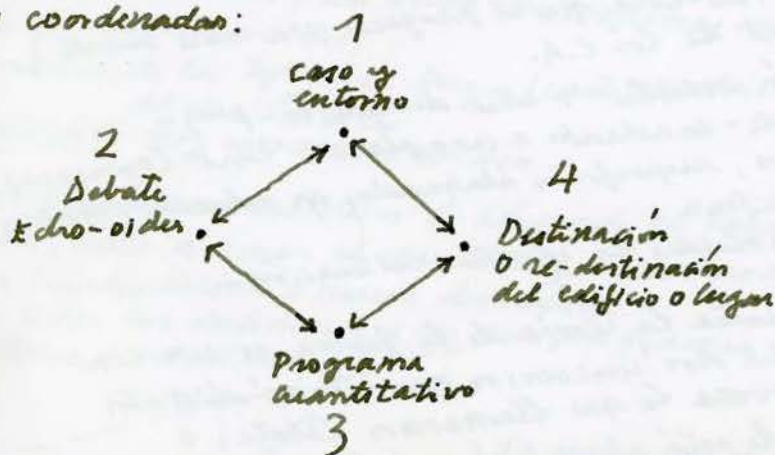

SE BUSCA PARA CADA CASO LA FORMA, no las formas y esta surge como consecuencia de un trazado claro y energético. Lo opuesto a ~~trazar~~ 'bordar', decorar etc. NO A LA PROLIFERACIÓN FORMAL

(A) Escrito anterior - Si AL ORDEN ETCUETO, ENERGICO Y TAJANTE. / 1

1. Caso y entorno:

considerada referida a la 'lectura' del caso, sea que haya un voluntad expresa (P. de Valdivia: el gran eje boulevard de la comuna), potencial (tomar de Carlos Amador como puerta-biombó, o una implantación que modifica completamente el lugar y su entorno (Plaza San Lázaro como plaza ~~habida~~ de juegos masivos y como área verde).

2. Debate Edro-Oides:

Los campos de abstracción como una teoría de la Forma que el Taller propone.

Los distintos campos tratan diferentes problemas de la Forma ante 'el todo vale' o eclecticismos contemporáneo.

Lo común en todos ellos es la ambivalencia de geometría euclídea y no euclídea.

Estos campos no pueden ser 'aplicados' directamente al proyecto sino traducidos, precisamente porque no tratan la escala, la función (etcétera) que el proyecto sí requiere.

(Tampoco se trata que el proyecto sea una suerte de festival de los C.A.)

Traducción escuela → una dimensión p.ej.:

el heliside - en relación a una planta 'edro' (manzana) los alabros, superficies alabreadas en relación idéutica o a un edificio

los 'paraboloides' en idéutica situación.

Lo que plantea la teoría de la forma es un contraste entre dos 'universos geométricos' distintos lo que provoca lo que llamamos debate, o ecuación. Se está afirmando que los poliedros habituales con que trabajan los proyectos habituales no aportan nada nuevo, no innovar.

3 Programa Cuantitativo:

Es imprescindible medir para programar en un proyecto, esto significa que tu sabe cuantos m² requiere para cada instancia programática.

En el caso de la Municipalidad: cuantos anexos requiere y su medición en m².

En el caso de las torres, que se rededestinan, es necesario consultar en obras de similar programa cuantas oficinas y cuanto m² por oficina es una medida acertada, según el 'mercado'. Torre La Industria, World Trade Center, Edificio El Borque. Ver revista ARQ n° (?) (no para copiar, se critica)
No tiene sentido trazar un proyecto sólo con la dimensión plástica, o sólo con la dimensión programática.

En el caso Plaza Las Lilas: se ha formulado como encargo la ecuación área verde-plaza de juegos-roller roller. Esto se ha entendido en niveles ± 0 y -0 , para cada uno (plaza ± 0 , 'rolódromo' - 5mts, p. ej.). Sin embargo esta ecuación no basta; si se quiere una 'basilica', habrá que considerar un programa de edades, un programa de velocidades y destrezas, un lugar de eventos, los accesos, un borde de programas anexos.

El clima: invierno-verano,
de presencia de la Iglesia El Borque (parte de atrás).
" " del cine Las Lilas.

El automóvil: hoy con ~~si~~ SINE QUA NON.

H. Destinación o redestinación: lo adecuado al lugar, o bien, cómo adecuar el caso al lugar, en caso de una implantación o nueva destinación.

No todas las destinaciones con sus programas son posibles o verosímiles.

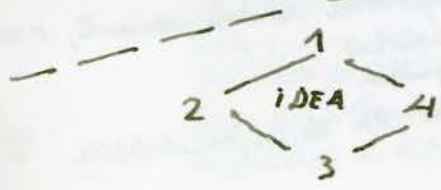

La IDEA es el motor de las relaciones entre los coordenados mencionados. Esta es una amalgama de los cuatro puntos que dan un orden arquitectónico concebido con más o menos talento

→ el talento es con don.

24. V. 96.

Rotadrom

C. Figueroa
A

1:250, diferenciación edro-oides & atenuar el puente. Todavía no hay una real reunión plaza rotadrom, → 1:250.

M. Vargas
A

Municipalidad. Escuela, pero no conocer obras, serplas, tranvía, teoreón, Casiro, Centro de reunión, recibidos.
no tiene la rel. edro, Dide. → 1:250

Fdo. Larraín
A

- Torre C.A. i Centro de oficinas.
1. Recepción, piso noble.
 2. Salas de exposición.
 3. Oficinas administrativas 2º y 3er nivel.
 4. Conferencias, reuniones, Salas 4º
 5. Oficinas de abogado, lo legal de la empresa 5º
 6. Gerencia, ejecutivos, 6º y 7º.
 7. Vicepresidente General 8º
 8. Vicepresidente 9º. i Salas de reuniones.
 9. Presidencia 10º piso
 10. avilla, squash, gimnasio. antiparraloides. estacionamiento de auto



20.000 m². ? son 2 manzanas

~
* Sin revés, no debe haber fachada trasera.

Eugenio de la Candra: Centro de Negocio (Torres)
A

Ver 'edreamétricas verticales' proyectar con programa conocida → 250 escala.

Beatriz Majluf: Torres - Paraboloides autotrasnos.
A

Trabaja sin programa
Ver juntas energéticas, sonido, pavimento, vista
construcción puerta vidrio
debe consultar programa.
Consultar autonomía de los paraboloides.
1:250

Tomas

Francisco Miró
K

La torre mayor no pierde identidad.
Centro de negocios
Muro sombrio al lado sur.
Insistencia sobre el programa.

En

Cristian Beals: Centro de negocios
1º nivel, banos
7000 m² de superficie.

Cristian Beals: Centro de negocios / pro trabajo. (1:500)
1º nivel, banos
Jura definir la generaliz., terminar la forma.
! Programa!
Debe trabajar mas.

Guillermo Schenke: Trabaja con una plástica constructivista (1930)
No busca los campos de abstracción del taller.
debe replantearse.

Felipe González: Exceso de area verde, no definición de usos, (Sancti Spiritus)
el paseo. No a las maquinarias figurativas.
Formular un programa. → 1:250.
Falta la comprensión de lo històrico.

Carmita Romáez: Tomas
Desorganiza un correcto planeamiento, muy desorganizada.
Estudiar el programa. → 1:250.

M. de la Luz Pérez
R. → Centro de negocios
Forma desorganizada, muy desordenada.

Reformular el proyecto. La simetría no le permite salir del escalímetro.
Programa.

German Zamora
(A)

Pòrtico muy bien planteado, no arruinar el
balco con el ascensor "póster".
El timbo puede ser una gradística loca, que
se le de congriso.
Estudiar el programa

Greg:
(K)

Plaza Sancti Spiritus
Replantar el repertorio del uso

Tomas

Reed Zamora: Programa, atenuación de las relaciones de
de volumen & edificios alabados.

(A)

Francisca Veldís: *Memorialidad*, *progresiva*, sacando el trazado anterior, pero no como el programa programático. Ver otro lado de P. de Velasco.

A-

Carolina Acuña:

A

Acceso, diseñar los recorridos.

Programa de trabajo, carrera, simple protección el día de campo como inodoro

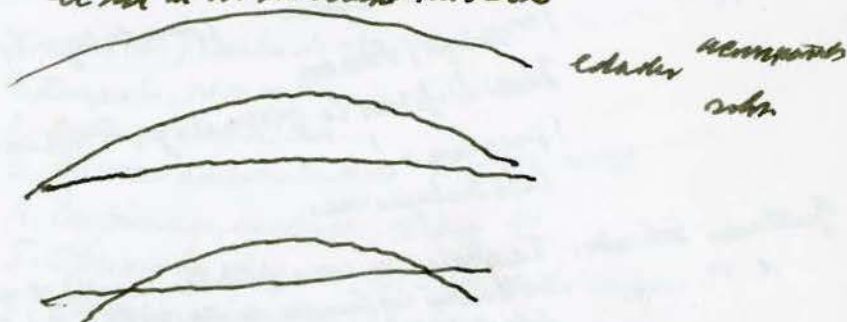

Modulación: climatización.

Rodrigo Moreno: 24.000 m².

A-

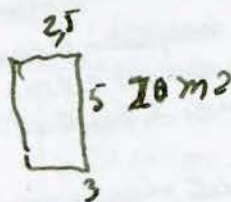

20
10.000 m²

} instalación
subsuelo

demasiado invasivo el nivel 0.
sin efectos especiales (cascadas)
ver en la memoria.

Paula Alonzo: no invadir tanto el área de pastoreo con elementos del borde

A

Mariana Feller: el no hay verificación, falta la expresión de voluntad.

R

no hay módulos

Paulina Fuenesche: $\left(\begin{array}{l} \text{falta modular el roló domo, no hay exposición} \\ \text{de velocidad, sino terrazas conectadas con} \\ \text{rampas. una plaza - obstáculo.} \end{array} \right)$

Paulina Alamos: $\left(\begin{array}{l} \text{Las Lila} \\ \text{1:250 (para la maq), ver ~~situ~~ situación} \\ \text{terminal de la plaza} \end{array} \right)$

Diego Mancera: $\left(\begin{array}{l} \text{Municipalidad} \\ \text{no conoce el programa, volumen descalado.} \\ \text{Para participación en el taller.} \end{array} \right)$

De Smel: $\left(\begin{array}{l} \text{Edificio magnitud local, no hay 2 niveles,} \\ \text{el proyecto es sólo un arreglo de la zona ± 0 .} \\ \text{(se puede hacer a pala).} \end{array} \right)$

Lorena Paiva: Las Lila 1:500.

(K) Exceso de formas, frías, el edificio de respaldar
tapa la calle.

A. Armas: El área vende exceder lo que debe ser cuantitativa-
(R) mente.

E. Peña: Municipalidad. Trabaja la diagonal como generatriz.
(A) pesa 1:250 con programa. La generatriz monu-
mental es la diagonal.

C. Bessone: $\left(\begin{array}{l} \text{Municipalidad (1.500)} \\ \text{Programa real - anexos m².} \\ \text{Elevación viva - bordando} \\ \text{Generatriz adoquillo.} \\ \text{Escala 1:250.} \end{array} \right)$

problema: regla y
escuadra 45°.

Escala 1:250 T.M.

1) De la Cuadra:

3 primeros pisos, banco y afino, administración
centro de negocio.

Lado anti-resmanco

Proyecto bien planteado, con enunciado de programa

Ver pendiente: Orientación - asimetría.

Ver acot. estacionamiento.

2) Claudia Sr. Maestre: Municipalidad; 20.000 m².

Programa:

Archivo - oficinas, juzgado, terraza, oficio

dirección de obras, dir. de tránsito -
mancha P. de Valdivia, como unir
ambos áreas.

Juli ubicación áreas - boulevard.

200 estacionamientos.

La geometría (?) impresión. (?)



Plano con el programa 1:250.

3) Paula Priedit: Programa: tránsito, seplac, terraza, obras,
archivo, fotografía, computación, áreas y recreo
patente, inspectores, casino. Depto. educacional,
depto. jurídico, depto. cultural, servicios social,
junta de vecinos, controlaría, emergencias,
informes, seguridad pública, alcaldía.

Facto crecimiento área:

circulación 30% ext.

m². 6.650 m². sin incluir carrete ni casa
consistorial.desarrollar "cuerpo B", demostrado brusca:
árboles y boulevard.

Carmela Ramirez Torres

(R)

Saca 4 pisos, edificio de oficinas, una planta para
restoran, cafeteria. Lo que llama tubuloide es un
diorden que no obedece a figura a la generatriz.

5/ Sebastian Ortiz: Programar; primer piso.

(R)

Debe desarrollar 2 generatrices

El edificio escalonado c/longitud

El desarrollo tubuloide para formar el patio interior.

Modelo para programar.

6/ Isabel Ortíz: Plazo de las lizas, modular las plazuelas, ver
puente y plazuela. Ver calle lateral (Mac Donald)
ver problema del puente sobre la plazuela.

(A1)

7/ Beals:

(R)

125 m²
oficina planta libre, generatriz tubuloide para
claro.

¿por qué el mismo nivel de nivel de
altura,

Plata de acero 2 pisos

Área de superficie 3° 10'

Modelo N.T.C.

1.930 m²

Área de superficie 20° 10'

11-18 superestructura, operación (Ed. Et José Torrey)

19-20 generación

Long de planta y piso, 1 maza 1 piso

24. Salar de reunión.

No hay un cambio radical del esbozo.

Expresión Moderna, Jabin de Puro. Solo es.

8/ Radmí:

(R)

Mano patada, con tres segmentos distintos,
la diagonal. El proyecto si que se generó en
tres zonas, perfectamente separables. Busca la
unidad. No a la plástica (la forma

C. Figueroa: Las filas, primera configuración del rotidromo, en calle
 un colateralmente nivel 0.

(A⁺)

9/



El modelado a través para a proporción.

Ver mollos estructurales, por no poder dibujar del
 punto.

10/ R. Moreno: Plaza las filas

(A)

La cota +0 no se ve el oide
 La cota -5 no tiene oide.

[rotidromo] área verde

Ver calle lateral acceso
 rotidromo.

11/ L. Paiva: Cota -0, entrecortada, que no encuentra la ecuación
 con verde rotidromo.

(A⁻)



12/ Feller: Las filas, gran diagonal peatonal entre las filas
 y Mc. Donald. (se olvidó el puente E. Yunque).

(A)

13/ P. Alvarez: Bien trabajado la cota -0

(A⁻)

cota ± mucho tránsito peatonal, ~~con~~ 1 área verde!

14/ P. Luncke: 1:500 (actualizada) figura mas clara

(K)

15/ P. Alanco: Las filas "directora del tránsito" sobre vacuam

(R)

16/ C. Aguirre: una plaza al lado del puente, un puente sin mas
 un colateralmente, todo.

(A⁺)

17/ Samarra: Torre, Edificio de oficinas

(K)



ver como intersectado en colateralmente

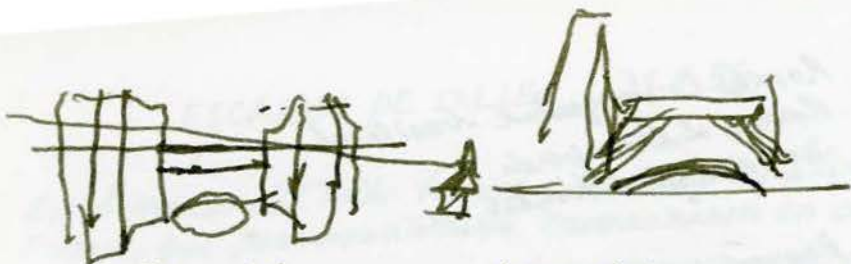

Modelar es un problema de forma y espacio.

18. E. Peña: Partido en diagonal, sucesión de cuerpos horizontales en decrecientes, que realzan la diagonal.

19. E. Richards-

(A) Dominar espacio oide
(A) estacionamiento.

(A) Plaza techada con estacionamiento

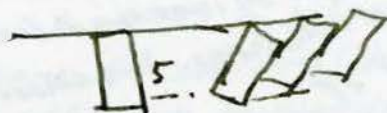

20. Lomas: Programa. Modelo empresa G.M.T.P.
Centro de oficinas.

2 empresas que arriendan.



Proyecto evolucionado

Planimetría coherente.



21. Lencuena: Plantea la diagonal; aclarar de una vez por todas la figura primordial.

(R)

22. Costa: Muy energicamente trazado, debe resolver problemas de estructura

(Att)

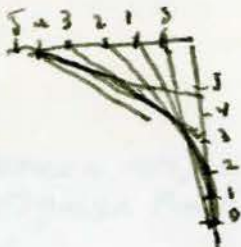

31 De Smet: Rompe la magnitud basilical
Rompe el área verde.
No "dirigir el tránsito"

(A)

24/ C. Blasco: Proyecto 'de tablero', ver programa y m2.
Ver certificación, todos pautas

(A)

25/ Marcano: Generar 3 diógrafos, repetir el talud
en P. de V. con E. García.

(A)

26/ Cruz: Edificio de innovación de la cota 0. No estrangular
el voladizo. Ver acceso a Nelson y
Díaz.

(A)

27/ Mira. Resaca la identidad de los esculturas.

(A)

En el proceso del Taller hemos cotrolado una teoría de la Forma, que permanentemente mencionamos en estos escritos. Se trata, no de una mera información, como la de una revista de arquitectura, sino de un estado en el cual cada uno hace un campo de abstracción, este hacer es el íntimo trato con la forma, lo que puede ser considerado como "observación fática".

En segundo lugar se ha salido a la comuna de Providencia, la cual tratamos puntualmente en ~~relación~~ extensiones módulos 1, 1 1/2, marzana (3/4 caso Torres (?))

Los recorridos, en actividad óptica son propiamente, al dibujar y anotar, la observación directa, el salir a la ciudad.

3) En tercer lugar se ha enunciado un caso, que por carencia ¹, no decoro ² o requerimiento de explicitar el corazón de la comuna ³ (roló de oro, Torres de C.A. y Municipalidad, respectivamente). Tales casos requieren proposiciones que surgen del proceso del Taller.

4) La primera proposición se ha llamado "Figura 1/ Primordial", que consiste en ejes y áreas generadoras de un primer orden arquitectónico.

2) Esta figura primordial, coherente con el proceso seguido por el Taller, vuelve a los Campos de Abstracción para tener una respuesta a la óptica del caso.

- Torres de C.A.; no decoro, fuera de nivel en el eje Providencia
- Plaza Las Sitas: ^{NEUTRA} ~~vacía~~, pasiva, sólo una abertura dentro de la trama urbana
- Municipalidad: una casita del antiguo alto nivel de P. de V., ~~que se anexa~~ a la que se anexa un programa desordenado.

En esta etapa la Figura Primordial se vuelve modelo tridimensional

3) El modelo, como otra etapa del proceso hacia el proyecto debe ~~generar~~ incorporar el programa, sin el cual la forma se vuelve simple plástica.

(TAREA)

C/ Un cuarto paso del proceso es la definición planimétrica
1/ en planta, corte y elevación del orden arquitectónico
que sea ajustada, mide, corrige los pasos anteriores.

2/ Sin embargo el trabajo a escala puede plantearse a
percepciones equivocadas del proyecto, por lo cual
una parte complementando la planimetría mencio-
nada, cada cual vuelve a salir y confrontar
su proyecto con la magnitud real del caso.

1. ¿ Pedro de Valdivia, por la dimensión de avenida
no "corta" la unidad transversal?
2. ¿ Las torres unidas por puentes no pierden
su escala pasados los 70, 75 pisos?
3. ¿ La ecuación plaza-área verde - "Bolsadron"
no requiere plantear cuantitativamente
la área verde de su requerimiento?

Estas preguntas y otras del bagaje personal de
c/u requieren ir al lugar y dibujar el proyecto
in situ. Un croquis de medio pliego

Esta parte de la tarea es de verificación entre
la escala 1:250 y la escala 1:1. Permite des-
pejar los equívocos del trabajo en tablero. Una
tarea de siempre, de parte del arquitecto.

D/ Junto a lo anterior, los proyectos van planteando
y problemas estructurales, aunque incipientes,
conviene una consulta estructural y constructiva
al respecto.

Nota: de los proyectos corregidos esta vez conviene destacar
los trazos enérgicos y ordenados de los proyectos
de Eugenio de la Cuadra e Isabel ~~Ortiz~~ Ortiz
y la permanente presencia de Paula Friedl, quien
es de las pocas alumnas que ha comprendido que
las conferencias son clases de Taller.
Aun así a los tres proyectos les falta el normal
desarrollo (es decir no dormirse en los tableros.)

2 B. Majlef Torres
 Volver al modelo 1:500, pero disminuir del helicoides.
 hay muchos residuos.
 Aún no hay una idea del biombo-puerta.
 hacer la mgf. por piso.

3 J. Pasora Plaza
 ¿Porque concentran las plazas juntas - debajo del puente.



¿diseño de los árboles
 dentro de la pista oficial.
 - distancia a la iglesia.

4 Schenke Tom.
 gran cambio, edificio planta libre. i
 estructura amortiguadora de sismos - luz.

5 M. Feller Plaza
 Que la diagonal no pase debajo del pasante
 no levantar el pasante.
 plaza techada - con placa estereométrica.
 Perímetro techado ocupable con lluvia.

6 C. Ziguera Plaza
 Baja el puente, resolver estereométrica para techumbre.
 lado más permeable y más permeable.
 especificar árboles.

7 P. Alarcon
 Simetría central, dos procedimientos: plares y simetría
 las alternativas, modular las "islas" con 4's menos
 oblicua = manillas
 2/ Paralela-perimetral.
 3/ mixto.

8 P. Siencke : Este En un universo muy claro, las partes lo rompen. Una gran plaza rompe el vacío central dejando bajo el puente "de abajo". Se requiere una reacción drástica.

9 C. Beals : Las torres no pierden su identidad. Ser más exhaustivo en la generatriz, que incluso influya en la plaza social. Se requiere una reacción drástica. Maquillaje de escabimetrón.

10 E. Peña Muestrabilidad. El elemento diagonal es la generatriz debe estudiar la distribución del programa en planos. Medido en M2.

11. M. de la Cruz Pérez Torres Centro de negocios. Los escalineros no pierden su identidad. * El puente voladizo escalonado, problema estruct. Solo trabaja la parte de atrás.

12. Armas Plaza Una cubierta de membrana. ¿la ecuación plaza-cuboides? la gran caja y un modo de dividirla en 2 partes.

13 De Smit Plaza Existe una modulación pero de medida desmedida p. ej.

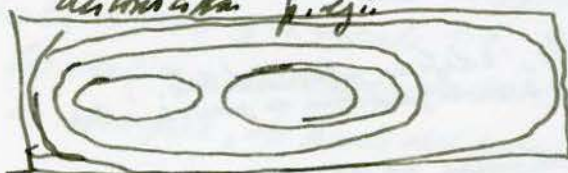

Fortecen la magnitud horizontal
no encierran

14. Grogals Plaza Tiene la magnitud horizontal pero la lota 0. ajustar las pesonas con el programa roller ¿los árboles? los bordes - gradaciones.

15. Mancinero Muestr. El talud piramidal es la generatriz auxiliar del proyecto.

6. C. Ramírez : Ver cuerpo convergiendo en la plaza interior.
Toma. Tajantemente des-identificar los localismos.
Ya no lo prohíbo como lo drástico.

7. Gray: juegos infantiles al lado del puente no
debe decidir el partido general,

8. P. Friedl: simetría bilateral en el conjunto de edificio y
suelo.



13/06/96.

1/ De la Catedral: Simetría bilateral. En 2 cuerpos de fusión.
Cremata estructural.
E. Coordenadas de simetría → entorno urbano
→ sol.

2/ Catedral Aiguierren.
radiación de árboles.

(A)



En dimensiones estereométricas, puentes, permeabilidad del lado comercial.

3/ German Lamarca:
Centro de negocios

Torre.

(A)

Escalímetro no pierde su identidad!
Falta ordenar el edificio mayor
estructura metálica con más diseño.
diseño geométrico
en colaboración con el autor.



4/ Rodrigo Moreno.

Plaza (A)

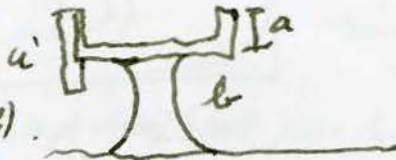

Resolver voladizos (curved).

" puentes

" muelle.

alternancia

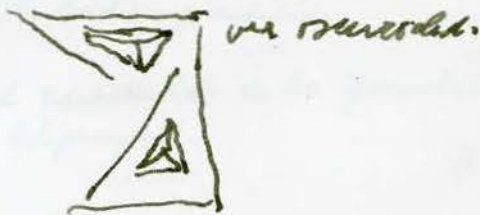

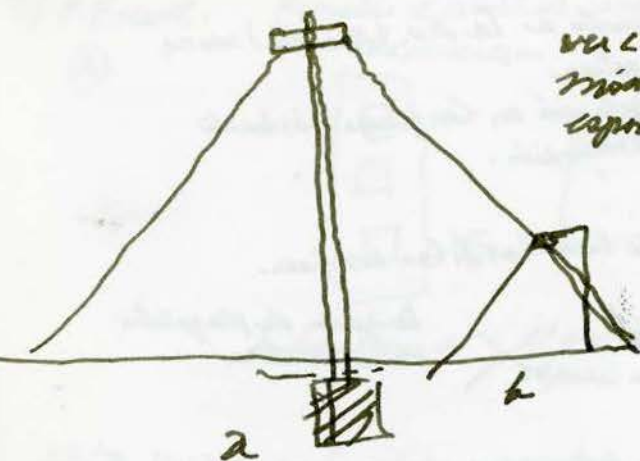

ver catálogos o model media
modelos utilizados en grandes
capicis.

a con b.

5/ Maniera Fuller:

(A)



ver terminabilidad
pilares, exceso.
persona que puede
eliminarse.
telas entre - continuidad
modular i iluminación.

6/ Fdo. Lamas → Plano 1:250.

Tomas

(A)

modulación de los vidrios i cual es su fundamento.*
" no sólo un valor volumétrico.
tiene plantas muy interesantes. (?)
métrica de espectacularidad.
no a las ventanas sin fundamento.
- sólo plan.

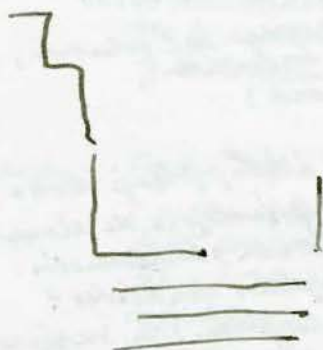

} estilizamos.

7/ Sebastián Ortíz.

(R)

Por edificio independiente, no sólo
adornamiento. "Composición" muy exagerada
sin concepción estructural.

1 modelo de centro de negocios, dudoso.
muy exagerados los avances de piso.
piense en mequetrupe.

Se le advierte de la urgencia de medir
y resolver.

8/ P. Richesse: El paño junto a la Av. (puente) 200 es
Plaza
(A) un lugar de estar.
Modelo vegetación en lenguaje abstracto
modular iluminación.

9/ Paulina Alamo: Plazuela Line Las Libras con fines.

(A+) Plaza

trazado de plazuelas
menos obvias.

10/ Constanza Besore:

Plaza Municip.

(A+)

Bien planteado, ver zonificación
o distribución

11/ Milena Radnic

Municipalidad

(A)

No concentran tanto el programa
en el lote chico, extenderlo.

12/ Nita

(D)

modelo llevado al máximo,
desarrollar las plantas, sin
autosopantantes.

13/ E. Peña

P. de Valde.

(A)

Successiva incompleta, debe
decidir cómo plantearla.

Recome la Municip. midiendo.
6.800 m², pto. → 8.500

Pierde la pureza del volumen, distribu-
yendo en indentado.
¿Lo boulevard?

14/ Lorena Paiva:

(A)

Etica del árbol, follaje denso pero
rodado de una esfera de sombra.

Debe mostrar la recombinación.

Techos (!) plazuelas sin árboles?

figura cota o composición, se sugiere Δ
en voladizo.

¿cerca de calles? (estudio)

15/ M. de la Luz Pérez: Similar a Ortú

(R)

programa, modelo oficina Pardo, oficina
tipo. No son plantas tipo
ajustar los ejes por problemas de estructura

16/ P. Friedl: Resuelto el probl. de simetría, 10.000 m².
Ver determinación

(A)



Hijo. v. al p. so.

Hay dominio del programa aunque la forma general no alcanza un buen nivel.

Se boulevard; al otro lado de P. de V. Casim, espacio de expresión.

17/ M. Vargara: Los platanos orientales no pueden comerse.
La expresión formal es con eje-dono
boulevard = iv - estar → definir esto

(A)

18/ Paula Alvarez: Continuar techumbre de perímetro; ver estructura de los pasadizos

(A)

19/ Beatriz Maylef: deshace los escalímetros pero sin ninguna lógica. No es una remodelación sino una construcción donde está la planta-bisombo. Hay muchas formas no la forma. El proyecto anterior tiene mas lógica, debe volver al 1º, con solimilitra autosostenible.

(R)

20/ M. J. Lindemann: Escala 1:500
P. de V. Un núcleo de anexos rodeados con una "plaza". Los volúmenes están rodeados por plazaletas que lo rodean. Pasar a 1:250 con rectorización y distribución.

(A)

21/ Patricia Suroche: Figue e lip
Los hilos 2 sistemas de rampa en c/ extremo, falta continuidad en ambos extremos. No a la rampa que une lo peatonal con el rodadero.

R → (A)

Las istas: los árboles en el concreto?

La cúpula o techo desagua afuera

Eliminar las convergencias al punto.

12

Armas
Los hilos

(A)

23

Ortázar.

Gravel Ortázar:

(Af)

Simetría asimétrica, la isla mayor no debería estar junto al puente.

Hay un paseo peatonal a media altura.

Bien planteado.

24. Camila Ramírez : no se configura la planta ~~con~~ la ~~de~~ ruptura con el escalineto.

(R)

¿cómo abandonar las pequeñas intervenciones para que cobra unidad.



25. Francisca Valdés:

P. de V.

(R)

No ve el espacio, no logra establecer un orden arquitectónico. Quedarse con las generatrices diagonales con el patio de los romboides.

26. Manceno

p de V. (R)

Plantea con grandes taludes y dos edificios simétricos. replantear e edificios taludes.

27. Schonecke:

(A)

Voladizos con problemas estructurales 'anfiteatro' ver consultar.

28. Deals.

(A)

Voladizo debe tener pilar grande



forma una mesa

CASO MUNIC. PROVIDENCIA

- 1/ Ecuación
- 2/ Generatriz
- 3/ Autoría
- 4/ Programa
- 5/ Fundamento
- 6/ Planimetría
- 7/ ~~Sobriedad y
Militancia~~
- 8) Presentación
lámina.

Caso 1: Escantillón 1:10, 1:20 de la Bóveda.

~~7 5~~
~~6 5~~ 6 5 4 3
~~7 5~~
~~6 5~~ 6 5 4 3
P A A A A R

↑ CASO M. PROVIENENCIA

30 boulevard

	A	B	C	D	E	F	G	H
1. Enrique Peña (3,7)	A ⁺	A	A ⁻	A ⁺	R ⁺	R ⁺	A ⁺	R ⁺
2. Manuel f. Sandoval (3,6)	A ⁺	A ⁺	A ⁺	R ⁺	R ⁺	R ⁺	A ⁺	R ⁺
3. Milena Radovic (3,6)	A	A	D	R	R	R	A	R
4. Diego Marcano (3,7)	A ⁻	R	A ⁻	A ⁻	R	R	A	R
5. Paula Friedl (4,5)	A ⁺	A ⁺	D	A ⁺⁺	A ⁻	A ⁻	A ⁺	A ⁻
6. Francisca Valdivia (3)	R	R	R	R	R	R	R	R
7. Miguel Vergara (3,4)	R	A ⁻	A ⁻	A ⁻	R	R	A ⁺	R
8. Claudia Sn. Martin (3,7)	R	R	A ⁻	R	R	R	A ⁺	R
9. Constanza Beasone (3,6)	A ⁺	A ⁻	A ⁻	R	R	R	A ⁺	R

Personas muy pobres, la mina paupérrima no comete errores pero no es buen proyecto

fundamentos no explicitos

- A Educación
- B Generatividad / Intelectual
- C Autoría
- D Programa / Método
- E Fundamentos / Cálculo
- F Planimetría
- G Actitud / Intelectual
- H Presentación / Lámina

2

CASO TORRES CARLOS ANTUNEE

Las maquetas no son objetos \rightarrow entorno - reconocer materialidadno pueden ser mapas, con
pasa abierto.

5,6	1. German Samarea	4,9	A ⁺	A ⁺	D	A ⁻	A ⁺⁺	A		A	Considera los alturas de la iglesia
6	2. Fernando Lama		A ⁺	A ⁺⁺	A ⁺⁺	A ⁺	A ⁺⁺	A ⁺		A ⁻	
4,6	3. Sebastián Ortiz		A ⁻	A ⁺⁺	A ⁺⁺	R	R	A ⁺		R	Comentar en no fundamentado.
4,5	4. Guillermo Schenke		A ⁺⁺	A ⁺	A ⁺	R	R	A ⁻		R	
4,5	5. Cristián Costa		A ⁺⁺	A ⁺⁺	A ⁺⁺	R	R	R		RR	
5,6	6. Luis Fdo. Mira		A ⁺⁺	D	A ⁺⁺	A ⁺	R	A		A	programa mencionado pero aún no desarrollado.
5,1	7. Eugenio de la Cudra		D	D	D	A ⁻	A ⁻	A ⁻		R	
4,7	8. Cristián Beals		A	A	R	A ⁻	A ⁻	A ⁺		A ⁺	
3,3	9. Beatriz Majluf		A ⁻	R	R	R	A ⁻	R		R	
	10. Camila Ramery		A	A	A	P	P	P			
			Ecuación	Generalidad (Simetría)	Autoría	Programa (o título)	Fundamentos	Planimetría	Sobriedad y pureza.	Presenta con calma	

Felipe González

3 CASO PLAZA LAS LILAS

13'

griez

	R	R	-	R	R	R		R
	R	R	A	P	P	P		
1. Carolina Figueroa	R	R	A	R	A-	A		A
2. Paula Richasse	D.	D	D	R	A++	A-		A+
3. Paulina Alamos	A++	A++	A++	R	R	A		A
4. Paula Alvarez	A+	A+	A A+	R	R	A-		A
5. Paulina Linecke	A	A+	A+	R	R	R		R
6. Lorena Paiva	A++	A++	A++	A-	R	A+		R
7. M. Isabel Ortúzar	A+	A+	A+	R	A	R		R
8. Mariana Feller	R	A-	A-	A-	R	A-		A-
9. [El Joriso ^{ARMAS} Alvarez]	R	R	A	R	R	A-		R
10. [Paul de Smet]	R	R	A	R	R	R		R
11. R. Moreno	A-	A	A	R	A-	R		A-
12. [Carolina Cigueren]	R	R	A	R	R	R		R
	Examen	Presentación (Simulacros)	Oratoria	Programa (Individual)	Fundamentos	Planimetría	Robustez y Precisión	Presentación Lámina

Nivel +0 EPRO / Programa no explicito

Programa no explicito.

dos fuentes

los fundamentos son meras descripciones

- (4)
- (5,8)
- (5,1)
- (4,6)
- (4,1)
- (5,1)
- (4,6)
- (3,7)
- (3,4)
- (7,3)
- (4)
- (8,3)

1. Carolina Figueroa
2. Paula Richasse
3. Paulina Alamos
4. Paula Alvarez
5. Paulina Linecke
6. Lorena Paiva
7. M. Isabel Ortúzar
8. Mariana Feller
9. [El Joriso ^{ARMAS} Alvarez]
10. [Paul de Smet]
11. R. Moreno
12. [Carolina Cigueren]

Presentación Final

vertical

1. Lámina fundamental, 1 pliego ^{vertical} ~~horizontal~~ 9.
contiene una reflexión ordenada, de imágenes y escritos de todos los estudios del semestre.

— nombre civil, nombre arquitectónico del proyecto

Debe diagramarse — no hay pegoteo, todo se escribe y dibuja a tinta.

EL PROYECTO ES LA SÍNTESIS DE LA CARPETA Y DE LAS CORRECCIONES.

Cuando hay referencias a lo expuesto en clase por los profesores, se trata de una cita, va entre comillas.

2. Plasmimitria:

Planos copiados, formato pliego horizontal
papel copia de planos.

1. Emplazamiento 1:500

2. ~~Plan~~ Plantas, elevaciones, cortes 1:250.

deben cumplir todas las indicaciones dadas anteriormente

3. Maquetas

a) 1:250 con el proyecto y entorno, los 3 casos
todas las maq. ~~son~~ pegadas solidariamente.

b) valorizar elementos del proyecto con papeles de distintos tonos.

c) Señalar materialización p.g. mica, aluminio, malla,
cartón ~~por~~ gris en caso de hormigón.

d) Queda no hay real representación en tono abstracto de los árboles.

e) Pedestal cilíndrico para el maquete de 0.40 en cartón corrugado.

e/ Mapa isométrica de una parte o elemento significativo relativo a la ecuación de caso

- plaza - sólido
- * civil-monumental - boulevard
- Puerta - biombo.

Escala, desde 1:50 a 1:10.

4/ Campo de Abstracción: se presentan todos. Todos presenten.

5/ Carpeta: simplificada.

de uso.

2. Hange Stambuk. ^{Att} a) la imagen. / presencia del rompecabezas
 mancha, línea estática.
 negativa: espacio entre piezas y piezas.
 b) Triángulo E. y otros / con
 similitudines con - todo.

Lugar de border próximo - después - nada más.
 2/3 lección.

bilvedere / embudo / núcleo duro
 cordillera con / borde despijado.

sufrido, sufridísimo.

2. Q.M. del solar: La Imagen → La densidad.

A la homogeneidad de 1 trama tiene unidad
 densidad → al separarlo se va perdiendo
 al dispensar las partes se vuelven autónomas.

Territorio: Espacio abierto que recoge la longitud y 1 frente.
 oriente norte es. horizontal.

fragmento e imagen

Proyecto un poco duro / ausencia 2 dimensiones.

Fragmento

3. R. Enrajuz: El juego al irte abriendo el rompecabezas
 se va produciendo una figura entre ellas.

Imagen: lo más denso desplaza a lo más denso.

Trama: de la ortogonalidad

Territorio: Remanso de los frentes

↓
 en cuanto al flujo.

se decaliza la ocupación del núcleo en una arista
 {gestual}

Cómo se responde a esto → sólo fragmenta
 → sólo imagen

4/ Soledad Baeza:
 R 1.- Fragmentos
 2. Imagen
 3. Nuevo entre 1 y 2
 Carlos Arévalo

El puzzle unido como totalidad - Existe 1 mundo en que el fragmento *
 equivale al fondo. se pertenece
 imagen: zonas q' la conforman.

El lugar: dimensión espacial vertical, entre los edificios
 Es un lugar encerrado
 entre edificios
 ¿horizontal cobijado?

Desarrolla la relación vivienda
 con area verde.

5/ Valeria Perelis: fondo e imagen
 A " e/ fragmento

El lugar: una envolvente con el cielo
 abuso del lenguaje
 vacío contenido por líneas que se abren hacia
 una envolvente virtual.

El proyecto son trazados reglamentarios que
 obligaron.
 "Es un lugar enmismado"

6/ Catalina Binder: asociación entre las piezas } distancia
 A " con el fondo } entre las
 el fondo disocia las piezas } piezas

El proyecto: "potenciar" el ornamento del cielo en el suelo.
 cubierta de mayor envergadura
 suelo sin exageraciones.

7/ Juan Pablo Masfjian: presentación sin pulcritud
 R reproducible de sin oír el
 proyecto.

- A++ 6,5
- A+ 6
- A 5
- A- 4
- R 3

19/1/04

Table 5. *Le...*

...

Comisión 1

Comisión 3.

Comisión 2:



Comisión 4 Bendovsky
Mancera Lanza

... para el ... de ... de ...
... que ... de ...
... en el ...
... de ...

... de ...
... de ...



... de ...
... de ...
... de ...

... de ...
... de ...
... de ...

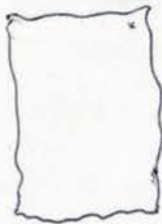

Handwritten text, possibly a label or description, located below the rectangle.

Handwritten text, possibly a label or description, located in the upper right area.

Handwritten text, possibly a label or description, located in the middle right area.

Handwritten text, possibly a label or description, located in the lower right area.

16/2/96

Taller 5.

(M. Casanueva, K. Glerca, A. Dentoni)

A/ Se ha expuesto, de modo general, la idea de una proyección de la capital cívica de Santiago hacia un asiento cordillerano en el eje Este-Oeste. La proyección es la de la capital de gobierno y administración y su equiparación hacia una altitud que signifique que tal gobierno lo sea también espacial. Esta idea tiene por precedente originario la ^{PRECEDENTE} ciudad de Atenas, que se estructuraba en pólis (ciudad ordinaria) y acrópolis (ciudad Superior). El cardén religioso es la diferencia, con la teoría que presenta el taller, que es de carácter laico; tal como se ha dicho, de gobierno.

La proyección por el eje E-W es hacia el Oeste, en el eje cordillera-mar, esta dirección es la que cada día cobra mayor fuerza en el planteamiento geopolítico a escala continental; esto son los comederos bi-clínicos

Los precedentes nacionales de cambio de ubicación del ~~palacio~~ palacio de gobierno son tres

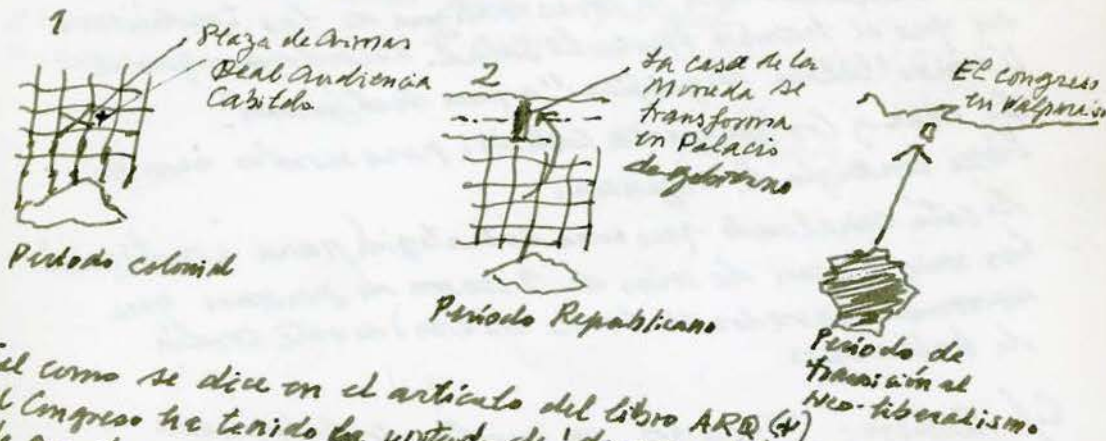

Tal como se dice en el artículo del libro ARQ (4) el Congreso ha tenido la virtud de 'desenquistarse' la inercia de que las cosas de la ciudad son inamovibles y mediatizadas. ~~Existe una propuesta para este traslado~~ ^{AMPUTACION} lo negativo de esta proyección es la "amputación de los tres poderes, lo que los descoordina."

En cuanto arquitectos (urbanistas) no resulta utópico este modo de pensar un cabildo en altitud que se espacia ree del lugar. Esto en particular porque cada vez resulta mas real el hecho que el campo territorial a enfocar es bi-regional (R. Metropolitana - 5ª Región).

B/ En segundo lugar se ha hablado de la "Tesis del Tiro y Retiro" como un fenómeno típico de emigración hacia el borde costero y la reacción de quienes lo habitan.

Se ha explicado que es cada vez más crítico el problema de la magnitud metropolitana, lo que significa la ruptura de la ciudad. Cuando esto ocurre, se pierde el régimen ciudadano, que pertenece a la naturaleza del ~~tr~~ hombre pues significa ~~tr~~ habitos en los parámetros de la escala humana.

Uno de los ~~factores~~ factores más importantes de esta ruptura es la pugna por la velocidad y la congestión como obstáculos para lograrlo, esto ciertamente es un adelanto del ritmo del habitos.

El stress metropolitano surge de esta y otras paradojas, pero lo que interesa aquí es la propuesta del "anillo" de balnearios de tierra, en torno al cordón de la cordillera de la costa.

Estos balnearios son la más antigua de las tradiciones en que el hombre busca la salud. Recordarán que el término 'balnea' significa "agua del feroz".

El mar y los balnearios costeros, para nosotros aún no tiene un siglo de vigencia.

Se está señalando que una estrategia (para amortiguar las migraciones de más de 7.000.000 de personas que ~~se~~ invaden el borde costero) es este cordón de balnearios.

C/ Ambos: "Temeros" y anillo de balnearios se conjugan para generar un parque de dimensiones inéditas para las magnitudes a que estamos acostumbrados.

Cabe prever las consecuencias urbanas que acarrearía este mega-proyecto, pero en principio involucría en un vuelco para el vecindario de Santiago.

Vuelco y ~~orientación~~ orientación son dos cambios positivos que la Tesis presupone.

- D/ En el calendario semestral que se cubrió en la 1ª clase el primer estudio al que se abra el taller es a los Centros Cívicos y Centro de Negocios.
- d1/ Esto implica capitales político-administrativas, antiguas y contemporáneas y sus edificios, ej. Versalles, Schönbrunn, Washington, Brasilia, junto con los proyectos de Le Corbusier para América.
- d2/ También implica la observación y medición de cómo el Centro Cívico ocupa Santiago y la volumetría de edificios que requirió en la época de Karl Brunner.
- d3/ La tarea incluye croquis y mediciones en planta y elevación de los Centros de Negocios que constataren el gran cambio de Santiago (ej.: edificios C.C.C.) (edificio Avda. El Dorado).

Ambos centros (cívico y de negocios) se observan (croquis) y se miden (plano) con un propósito muy definido, como podrán advertir en el calendario.

Se supone un trabajo intensivo en láminas que se exponen en taller.

Hacer este estudio a medias significará finalmente la carencia de coordenadas para el proyecto.

→ BÁSICAMENTE LA TAREA ES DE MEDICIÓN Y CUANTIFICACIÓN, Y MODALIDAD ESPACIAL.

Los profesores.

22/8/96.

1/ P. Casarmera (3) ✓

Brasilía organizada en 2 ejes recto círculo
curso residencial, repetitividad.

Santiago " " , son cuantificación -

Versalles

Washington: no tiene cuantificación - medición
ejes y remates

Bootá.

2/ D. Ballacey (3,5) ✓

- A 1/ Versalles
- 2/ Washington B Centro de Negocio
- 3/ Brasilía
- 4/ Montevideo
- 5/ Santiago.

3/ Macarena Flórez (4,5) ✓

Versalles. Jardines construidos 100 Hás.

Brasilía.

4/ Majlef Beatriz (3,8) (4,5)

Evolución de la ciudad antigua, el ágora.

Versalles 36.000 m².
no mide centro de negocio.

5/ Mede Albagli (3,5) 4 ✓

Eje Bulnes : mediciones de libros
EXECU.

6/ Nora Spitzberg (4) (Nombre de la tarea) mal puesto

Versalles, lion medido

Washington

Brasilía 6 km e 350mts. ancho

1.500.000 hab.

Santiago

45/51
7/ Augustin Palacios: (Viedma)

Versalles: 580 mts. de fachada.
60.000 m² planta
180.000 habitable.
1.305.000 m³(±)

Washington: esquema de Versalles.
76 km². cap. civil

Brasilia, mal representada 1.841.000 hab.
Centro de negocios

1.680.000 m³ edificios + radio central.

Centro de negocios: sirve al sector oriente.

26.720 total plantas Ubers (Edif. Comercio)

50.000 m² de Industria.

93.486 m². W.T.C.
total.

14.000 m². Provida.

13.172 m² Edif Shell.

61.577 m².

269.000 m².

370.000 m² edificios nueva generacion

8/ Luz M. Risopatron

a/ Brasilia 2000 km, altura + 1.162 m

ubicacion: geopolitica, ocupar el interior

Eje monumental 70 km.

Eje rodoviario residencial 17 km.

hay simetria.

interseccion rodoviaria, plaza monumental.

para poblacion (?).

b/ Versalles: eje de simetria

430 mts. de fachada. (*) ver medidas.

medida del Palacio

c/ Santiago +580 sobre nivel del mar
1928 Pranner.

Has. ocupadas

- Edificio CTC. 212 oficina (*)
 $51,577,78$ m² construido
 $6,577,30$ m² sitio
- Convencios $3,781$ m² terreno
 $26,720$ m² construido.
- W.T.C. $8,474$ m² terreno
 $93,486$ m² construido

Pilar Bravo. (3,5) ✓

Versalles: terreno 106 ha. terreno total
 el plano de Versailles (1),
 largo de fachada de fachada 580 m.
 Capacidad 10.000 personas.

Bogotá

Pza. de Armas, Palacio de Gobierno, Catedral (m²?)

Brasil 900 Km. a Plo
 $5,814$ Km.²

franja eje monumental 350 m².

Claudia Lavatija (4) ✓ → PULCRITUD.

Versalles $25,000$ m² construido.
 430 m² de fachada.
 $6,000$ ha. terreno total
 100 ha. de jardines.

Washington. 174 Km² - 1791 666,900 hab. (91).
 trazado barroco.
 $\pm 4,5$ Km eje longitudinal.

Brasilia
 $5,814$ Km² (meseta)
 Centro urbano *

Santiago El Bosque

Macarom Prieto: (4,5)

Washington

Versalles 60.000 m² Contr.

1.300.000 m² terreno.

7.800 Has. antes de la revolución = Sup. París actual.

Eje Long. 14 Km.

Brasilia geográficamente cuenca Amazon
región costera Oriental. } pts de construcción
Sur?

Santiago. Segmento de 2 Km. el sector civil.
Cuantificar.

Eje Buenos N-1

70.000 m² de terreno perimetral

→ 1.680.000 m³

46.150 m² contra La Mineda

Centro de negocio.

Cuantificar

Bogotá - Cuantificar.

Hania Stambuck. (5)

Ciudades capitales.

H. 60 16.650 m² La Mouda (terreno)

Brasilia

Cámara legislat. 18.700 m² terreno
22.000 " (const.)

Versalles:

(*) M. Teresa Enraginiz

Versalles. 60.000 m² palacio

12.000 Has. terreno

100.0 Has jardín

Eje de simetría 14 Km.

Washington: 174 Km²

Centro Negocio 60.000 m² construido (La Esclusa alrededores).

23/8/96.

A/
Decíamos que a escala continental, América del Sur, busca integrarse por medio de los corredores Sino-americanos bioceánicos. La integración es doble, la interna y la de las relaciones a ultramar: Oriente y Occidente.

La paradoja es que uno de los primeros trazados en la América es un trazado 'de peso', dado que este continente era un obstáculo para llegar a las Indias.



En segundo lugar se señalaba que América del Sur 'se quebró' en múltiples países, y que finalmente se abo acomodaron en cuencas naturales.



A esto le llamamos 'pasos arcifinios'. Desde esta realidad se buscan las relaciones con ambos océanos.

América no perdió su unidad. Inversamente su gran epopeya (a) es la conquista del Oeste, cuya consecuencia fue el dominio bi-océánico. (b)



El arcifinio que ocupa Chile no tiene otra opción que sea un país oceánico, inversamente a la tradición mediterránea (agrícola & sus símbolos)



La Teoría que trata el taller es en fin de cuentas una visión de país, que se materializa en la capital,

B/
y de la capital, su centro cívico y de negocios.

Señalamos que el centro cívico (capital de gobierno y administración) ha tenido tres 'movimientos'

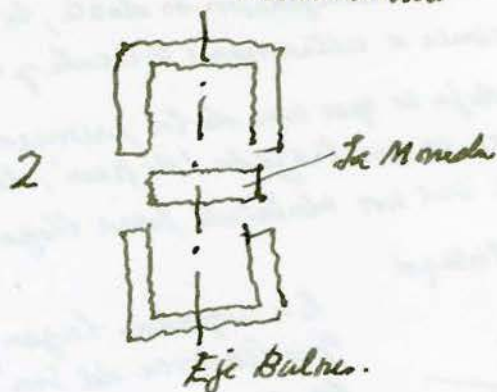
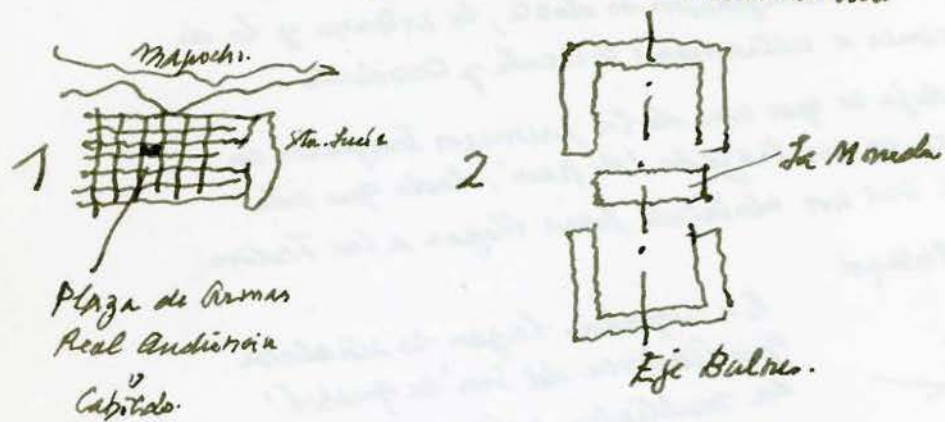

Pensamos que en el contexto nacional el acierto del traslado del Congreso a Valparaíso es el de señalar el eje Este Oeste, y sus desajustes como la desincronización de los tres poderes... otros.

El cuarto movimiento, ~~se refiere al~~ del cual trata el taller es la realidad bi-regional (región metropolitana, quinta región).

Este movimiento se refiere al desplazamiento de la capital cívica ~~o~~ hacia el poniente; instalándola en la cordillera de la cata como asiento

Este asiento es inverso al sentido fundacional, inverso a la ocupación del valle como asiento. En cuanto tal, es una meseta que se asoma a la comarca en 360°. La visita a esta meseta mostrará una espacialidad propiamente americana. Algo de ello podría percibirse en el video.

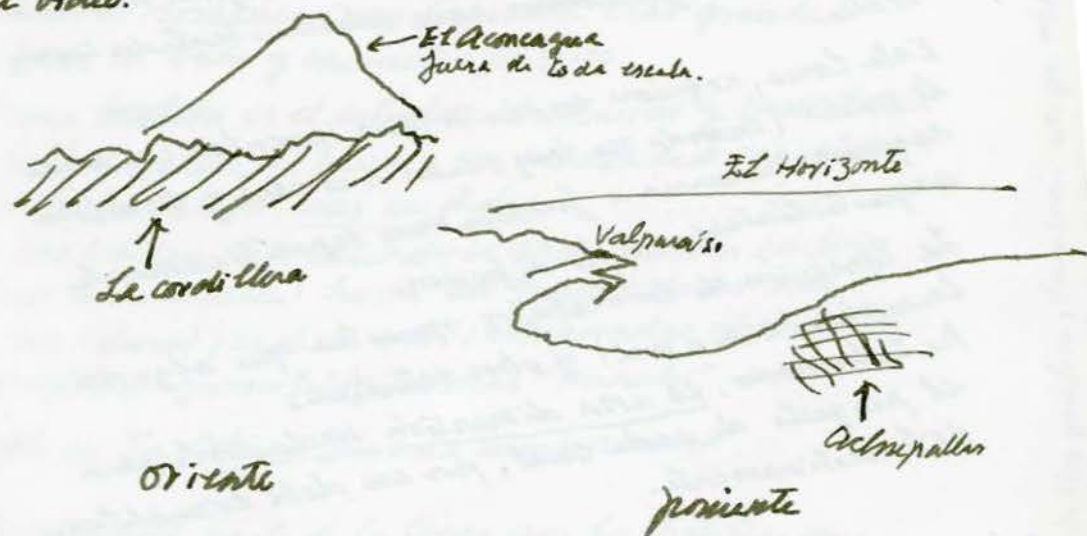

El dominio espacial es lo propio de un dominio de gobierno; es lo que de Cobarruvias llamó "el señorío del lugar".

El cuarto movimiento del centro cívico sería entonces en la cordillera de la costa a una altura ± 1.200 mts. y cuyo emplazamiento geométrico centra el cabezal de gobierno, por sobre la metrópoli y la región visible.

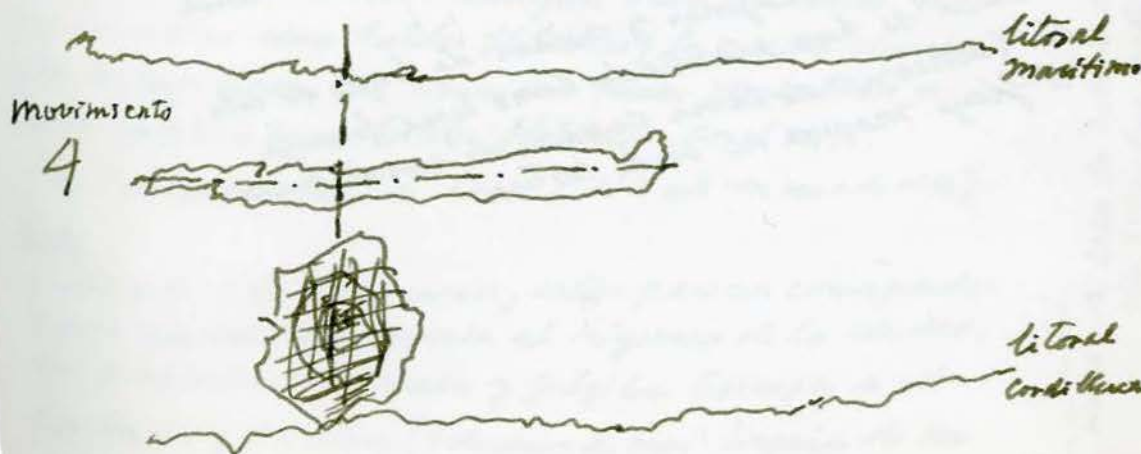

C/ La primera tarea ha sido medir, ubicar y observar la modalidad espacial de diferentes centros cívicos desde lo antiguo hasta lo contemporáneo.

Junto con ello los centros de negocios que hoy se plantean cada vez más próximos. (Giras internacionales de los gobernantes para establecer tratados comerciales).

Esta tarea, requiere en ciertos casos inventar un modo de medir (cuando no hay planos a escala) y también requiere recurrir a fuentes más específicamente arquitectónicas, no de difusión.

La conexión de los trabajos muestra que algunos cumplen (bien o mal) y otros estudian.

De todo modo, es una dimensión incluyente para el proyecto de cada cual, por eso debe completarse exhaustivamente.

D/ La tarea para esta semana se refiere a la segunda parte de la tesis que el taller conduce, esta es la del "Tiro y Retiro", que como se ha expuesto trata de las migraciones cíclicas de la metrópoli al borde costero.

Se llaman TEMENOS a la meseta superior donde se propone el centro cívico.

Los faldeos por cajones y terrazas de borde de esta meseta se han planteado como una franja de balnearios de tierra capaces de amortiguar el flujo masivo al borde costero.

Los balnearios tienen una larga tradición como lugares de salud. P.ej. Sores en el norte era una termas que ocupaban los incas y los diaguitas, antes de la conquista (Balnea significa aguas sulfurosas)

Las termas romanas como Caracalla eran grandes basílicas de baño y encuentros público

La tarea ~~principal~~ es el estudio, observación y presentación de los 'balnearios de tierra', su modalidad espacial a través del tiempo, sus medidas.

Por modalidad debe entenderse desde grandes edificios (o basílicas termales) hasta ~~las~~ modalidades ~~mas~~ menos 'duras', es decir mas incorporadas al enclave paisajístico - geomorfológico, mas "rurales".

Bath in Inglaterra fue una termas romana

② La segunda parte de la tarea son los hoteles, sus modalidades, plantas, capacidades. Se trata de estudiar ~~todos~~ tipos de hoteles que acompañan ~~se~~ a la capital cloaca y centro de negocios. ~~que~~

Son parte del programa que materializa la tesis y que cada cual definirá en su proyecto en cuanto a ubicación y magnitud ~~y capacidad~~

Se trata de indagar las tendencias hoteleras contemporáneas en relación a las antiguas.

Un ejemplo de tendencia antigua eran los barcos, que se concebían como hoteles flotantes; lo mismo ocurría con los zepelines, las crónicas ~~recuerdos~~ muestran a estos también como hoteles flotantes, en el aire.

(Le Corbusier viajó de París a N.York en uno de ellos)

~~Volviendo~~

Volviendo a los balnearios, estos parecen corresponder a una modalidad inversa al régimen de la ciudad, sus parámetros son precisos y frágiles. Ejemplo de ello son Concom y Quintero (balneario de mar) Dejaría de ser reales balnearios al romperse tales parámetros (¿cuellos?)

NOTA: Si bien de este estudio requiere un trabajo bibliográfico, también exige observación directa. Ello significa saber a observar en Stgo. p.cj. - hoteles antiguos y nuevos.

3/ Alejandra Moreno: (6)

A/ Hotels de Centro Urbano Hotel Carrera 1940 Social Smith.
Conquistador
Grand Palace

- Carrera 320 habitaciones -
18 pisos, 31.682 m2 construidos, turismo negocios,
2 subterranos c/u 2.125 m2.
- Grand Palace: area hab. 2.500 m2 → 90 habitaciones
5 pisos.
11 pisos. 800 m2 construidos. 30 mts. de altura
126 habit.

B/ Hotels zona intermedia (P. de V. - dign.)

Hotel Tom Meyer sup. constr. 4.900 m2
5 pisos

Hotel Aloha: 72 habit.

terreno 1840 m2.

182 personas

3.980 m2 sup. total constr.

640 m2. ~~2~~ personas/m2

590 " 120 m2.

Apant Hotel Director: negocios.

106 personas: suite turistica / Salas Computador
" ejecutivas.

4427 m2. - 50 deptos, terreno 1095 m2.

8/ Radisson 40.920 m2 (2)

22 pisos, 160 hab, 27 pisos.

R. ARG
24

H. Sonesta, 12480 m2, 16 pisos, 103 habitac
altura 36 m.

Montebianco 3360 m2

5 pisos, 33 hab

± 70 personas

Hyatt:

27.000 m2 terreno

Sup. constr. 58.000 m2.

25 niveles

310 habit.

Balneario
Caracalla

Purgatorio 430 m2 construidos.

4/ Macarena Flato (43) (problemas de croquis)

A/ Termas

Caracalla, la basílica bñr. ^{lo social} $400 \times 375 m = 150.000 m^2$
2600 ~~per~~ banistas

Termas contemporáneas: la familia

sup. Jamal

Prigobuapó

pm. { Colona
mosaico

Tarven (anno 501)
2000 personas

Hotelería: Carrere } centro de ocio.
Grand Palace }

En hoteles van siguiendo el centro de negocios.

5/ Paula Amenábar (3)

Centro Cívico. Revista Hotelera y gastronómica.
Plaza Sr. Francisco salas de eventos
Holiday Inn Crown Plaza

6/ Macarena Prieto (3,5) problema de cita y descripción (!)

Vista del Mar, nacimiento espontáneo.

2/ Balneario de Turin, zona central (Bañador balneario?)
cota literalmente texto descripción

3/ Hotelaria: demografía, datos de turismo creciente:
negocio 10,4%
turismo ~~5%~~ 66,7%

7/ Juan Enrique Gonzalez: (6) ✓

Termas Romanas

Villa Adrianae T/voli
Puede considerarse con balneario. (3)
Belvedere
Torre del Belvedere
Teatro maritimo

A orden suelta →

Termas de Caracalla (216 DC). 1.600 banistas (230 x 115)

Termas de Diocleciano 3200 banistas
110.000 m2 edificados?

Biblioteca, salón de lectura, salón de ejercicios.

orden ortogonal

Hoteler: Hyatt → Dejo
→ negocio.

Termas Puyehue: 117.000 ha. parque nacional.
" de Cauquenes: laberintica.

8/ Hania Stambuk (3,5) ✓

Santiago, Centro y Providencia

Hoteler: San Tco, Fundador, Galerías.
Cuadros comparativos
negocio, medico, vi site.

30 hoteles Stgo Centro

Vina como balneario, su transformación en ciudad. 10 " Providencia.

9/ Claudia Carrutia (4) ✓

Hoteler en torno al "Bosque": hotelería de negocios, Congreso
" Centro" mayor diversidad y turismo.

Termas de Balún, Huiñe, Cauquenes.

↓
orden
suelta.

10/ Pilar Bravo (3,5) ✓

Termas Romanas.

Termas de Cauquenes 25.200 m²

Balneario
Tradicional de
Univ. (C. Boja)

Hoteler: Camera
Aloha: Rev. C.A.
Radisson " ART.

11/ Elvira Coo (5) ✓

Balneario termal

} Historia (R. Trebbi)

Climoterapia SXIX

Puerto Pinar (Resort) Paso Puyehue.

Topotel.

Historia de los hoteles en Chile.

1er T

M. S. Vergara

1er T

M. T. Erazo

2er T

Paula Aravena 5 ✓

12) Nova Separatista (4) ✓

Termas Romanas: Carnacalle, las aguas se calentaban
Basilica pública.

Termas en Chile: Jannini, Pakajo
Jahuel: rural, precordillerano.
Cobina: aguas calientes.
Huife: 395 m² edif.

Puyuhuepi 35° celsius.

Chillan nieve, Termas, 300 personas

→ Termas internacionales (Til Til), nappin de agua
Barcos-hoteles.

Hotel Carrera, Grand Palace } centro de Chile.
Hotel Galerías. 350 personas.

centro de negocio { Hotel Sonesta
Montebisman

incremento de los servicios.

varios tipos de restaurantes, Variedad de salones de conferencias.
hay la tendencia de estar en el hotel.

13) Ana Maria Lavin (5) ✓

Enciclopedia Mundial de Chile
ARQ, ...

Termas en Roma sin edificación.

programas de temperaturas de baño y de recreación.

Hotel Huife

Pucon

Puyehue

→ Hotel Abasco

La diferencia entre las termas romanas y las
termas nacionales es que las primeras son basílicas
y las segundas son hoteles. Las basílicas están bien
en Roma.

El hotel contemporáneo intenta tener equipamiento
para que el ejecutivo permanezca.

Plantas y documentación si debe ser.

14) Diego Ballacoy (5) ✓

Recom de hoteles de Santiago

A) Banco de Negocio

Hlyatt muy to, turismo y negocios.

Shuraton

Sonesta (negocio) Modern, Fax, Sala de juntas de
negocios.

{ Crown Plaza. Puerta de entrada al centro -
modalidad centrada

Warkishu, muy permanente en el hotel. (procurando)

→ ejecutivo: programa

Radisson: salón de conferencias

Crown Plaza: prog en desarrollo

Cristián Goy:

(4,5)

Balnearios rurales y urbanos

Ralun y 135 Ha.
el Huis 1.000 m2

Les Thermes en Francia, está en la trama urbana

en la ciudad la naturaleza emerge (4)

en el campo la arquitectura emerge

en los hoteles se manifiesta está.

14/ Rodrigo Erazo

(4,5)

Comparación de Terma el Huis y Terma de Cauquenes.

Contemp.

arquitectura colonial

Santiago y el sector en Jorje de Maipo, poblados con un uso de parcelas. (urbanismo, Arqueología Prehistórica).

cuadro de hoteles en Chile: no camas, capacidad

Secty Oriente, Auge, con los nuevos centros financieros.

17/ Pablo Sartori

(6)

Hotel Ralun (retiro)

(11 Pto. Pina (Villavicencio Verde Lago) Jamibán

Ressort

(Athletic club)

Cauquenes no al modo romano (Rancagua)

Radisson complemento, ejecutivo.

18/ Sebastian Ortiz

(5,5)

Balnearios de Tizna → Termas en Oriente, en Mariposa
parte de un palacio

200 m2.

Baños de Yabal Zagora.

Trier, Italia ciudad amurallada en que la terma
realizó.

Romano público - hoy privado.

Hyatt de algún modo turístico (restaurante)

Radisson: rápido.

Topolá: oasis artificial.

19/ Francisca Valdeís

(5,5)

Las termas romanas, basílicas, en el programa urbano.

En Chile son rurales, de retiro, naturalistas.

Ejecutivos: no sin de paso.

Programa

20/ Pedro Selman

(3)

solo de tin, falta construcc

21/ Miguel Versovich

(2)

torca no hecha.

22/ Ignacia Correa

(4,5)

tiene conclusiones.

(*) condicional a la línea



1: 15.000
~~1: 4.500~~

Escala horizontal
Escala comparada

$$\frac{90.000 \text{ mts}}{0,45 \text{ cm. mt.}} = \frac{x}{6.00 \text{ mts}}$$

La Campana 2.000 mts h.

1: 7.500

6.09.96. Comeción Tarea resumen

Conclusiones

Asimina

- 1 Beatriz Mejías : centro cívico zona fundacional en Stgo.
(4,5) tiene cierto nivel de conclusiones en el aspecto urbano. No considera el aspecto cuantitativo
- 2 P. Bravo : análisis centro de Stgo, análisis centro histórico de Stgo.
(3,5) desplazamiento del centro de negocios, descripción edificio de negocios. No hay conclusiones sino una descripción de la tarea. - PASO EN LIMPIA
- 3 S. Baeza : errores inaceptables para este nivel (5)
(3) Hay un incipiente intento de conclusiones por comparación entre lo antiguo y lo nuevo
- 4 M. Flaño : Faltan los centros cívicos
(3,5) Por esta misma cambio de política lo que los hoteles siguen a los centros de negocios.
- 5 J. Prieto : Incompleta conclusiones en los temas, tarea
(3,5) incompleta
- 6 C. Binder : Tarea acerca de N.Y., esboza conclusiones
(4) que no son propias tales, aporta una visión de magnitud, pero poca cuantificación
- 7 M. J. Vargas : Descripción sin conclusiones.
(3)
- 8 Ortiz : Repetitivo, mayor madurez al estructurar y
(4) presentar la tarea, tiene problemas con la diagrama espacial de la estructura. Ciertas conclusiones.
- 9 M.T. Emazuriz : presenta centro cívico - ciudades, Brasilia.
(3,5) Tarea pasada en limpio, sin conclusiones
- 10 Valeria Perdis : bien presentada, buen contexto, sin conclusiones.
(3,5) Hoteles en centro cívico, y en centros de negocios tarea incompleta. Forta sacar conclusiones de la medición
- 11/ Claudia Lavatía : Hoteles del Bosque, Hoteles Centro Cívico, Balnearios
(3,5) Tarea incompleta
Tarea pasada en limpio, sin conclusiones.
- 12/ (Nicola Albaggi)
(3,5) Balnearios temas, hoteles, centros cívicos y en ciudades
No hay conclusiones

13/ M. Correa) Incompleta, insuficiente.
(3)

14/ M.T. Enwezary: Pasó en limpio la tarea, no hay plantas
sufridas.
(3,5)

15/ C. Zippelius: : Pasó en limpio.
(3)

16/ R. Rivera: Caligrafía, diagramación, espacio de la libro infantil.
(2)

17/ F. Valdez: Láminas, palabras muy bien diagramadas, tres tip
magnitudes gráficas. Pero ~~poco~~ escasas cond
conclusiones, como todo.
(5)
con advertencia (no usó diagrama sin acompañar).
Conclusiones, como todo.

La tarea en general, no es lo que se pidió; en la mayoría
de los casos es una 'compresión' de lo mismo, en otros se trata
de un 'premio' 'pasado en limpio' lo anterior.

En trabajos de taller, en que no se sabe a mirar, observar
lo que se trata. Esto evidentemente se refiere a Santiago

{ L. M. Rosopation (3,5) el mis
falta corregir.

Ignacio Pardo.

Fetelien (se pone al día)

Subida a la cordillera de la Costa.

SEPT.

J V S D
| | | |
26 27 28 29

10.06 AM

Huerto Morales

Caballo

mular

Jueves 26

10.00 A.M. en los Yuyos - ca

13-14 km Colación

13 animales a \$5.000 = \$65.000

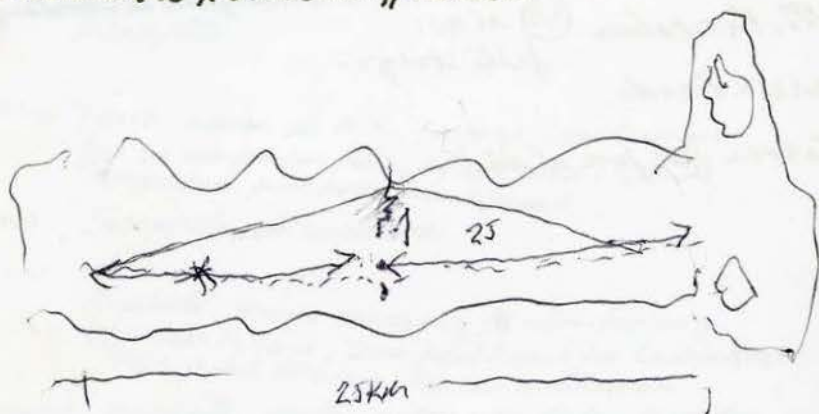

Reglamento

- 1/ No hay explotación personal, todo compra de los recursos.
- 2/ Ley seca, excepciones por oficiales.
- 3/

Items:

1. Campamento: Carpa, Saco, Ed. Impresos, Escena
 400 pape, Cauda y pluma personal., Alicata alambre.
2. Ropa: 'Afeitador', ropa exploracion, gorro, guantes, parka, anteojos.
 Zapatos., camisa manga larga
3. Comida: bolsa de harina
 Ucharin, Le leche, largo, canchita. 1 caja vino 1/2 p. i aceite.
 1 kg. harina 1 Kg. 1/2.
4. Cocina: Cubiertos, Cuchara, plato plato, fondo y bajo,
 detergente, toalla rosa 1/3, ollas, fondo, 1 litro en polvo, esponja muy fina
5. Baño: toalla m. chica, afeitador, confort, jabon y jabonera, zapatonas
6. Botiquin: filtro solar, pascho curitas, analgisis co, desinfectante estomacal
 bicolorad, gasa, venda clinica, cinta adhesiva quimica,
 oftalmica.
7. ~~Comida~~ Logistica: Caballo 5.000 1/2, 10 cab. 3 mulas, \$ 5.000 p/p
 Mulas
 Drogas
 pan

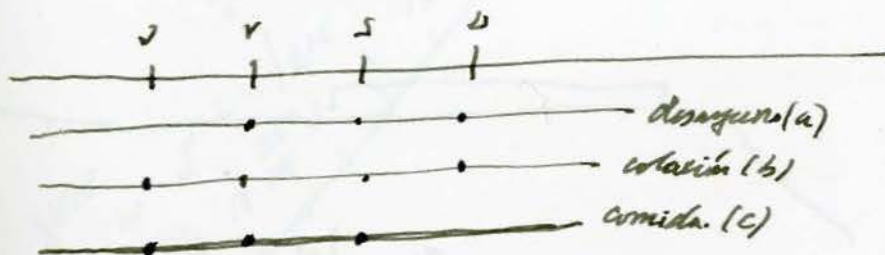

- (a) { arena 4/ leche y azucar / 2 panes queso y carne } (b)
 { Cafe c/ leche. / 1 jugo }
 { pan c/ miel / 1 naranja o manzana }

Reglamento:

- Juven { 1 sopa sopros, papa, uolla, 1 Celdon Maggi
 tablas y salsa
 1 naranja. o manzana
 1 té.
 1 vaso de jugo.
- Viernes { salchichas c/ arroz y papas
 1 fruta
 1 té y 1 jugo
- Sábado { usado c/ papas c/ miel. (2.5 Kg) carbon
 sopa
 fruta, jugo té.

Alternativas del Taller

- 1- Eje Botán Expresión moderna del eje Bulnes
2. " " " " " + Congreso
3. Temeros Clusco, cabezal triregional.

Programa C° Clusco Actual

Jorge Corrujini.

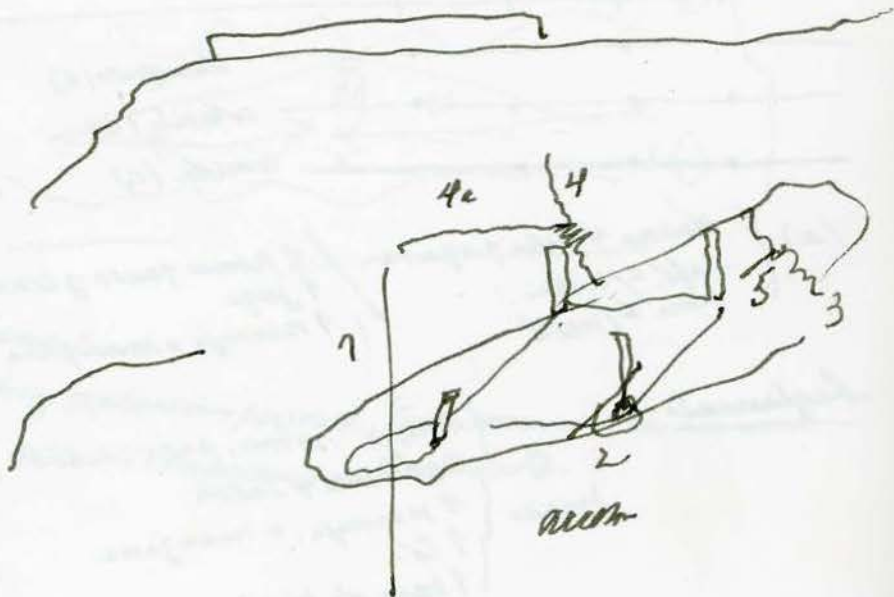

16.09.

Programa Condarege

a) - itinerario de salida a turismo.

Washington: Ciudad AUSA.

Plazuela imperialista, vta medidas de los ejes.

Buenos Aires.

b) Brasil: sus ejes y subtemas.

c) Versalles.

→ Cuantificación

Sumaria 24-28 : Cuantificación de control de turismo
& hotelería ejecutiva

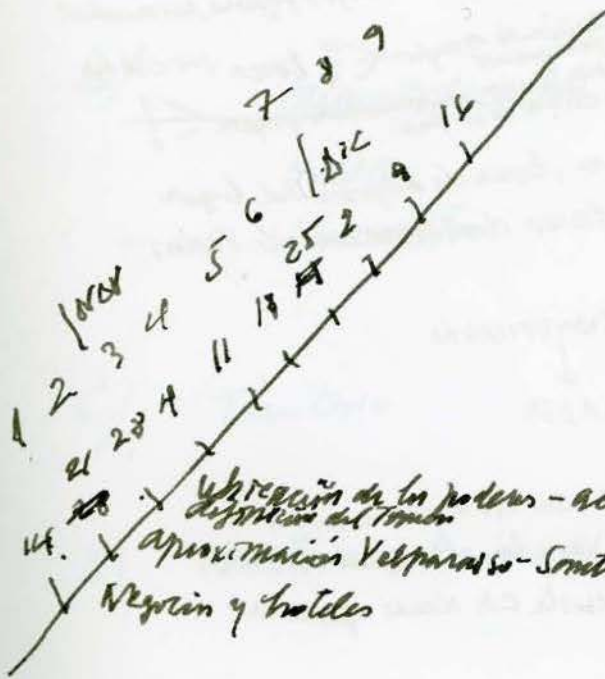

Unificación de los poderes - acceso y visión total de la posición de los Capitanes

26.9.96

Bibliografía

Arquitectura Panamericana.
Ciudades de América
Edición Revista C.A. 1992.

- La Plata: capital de la provincia de Buenos Aires
- Brasilia

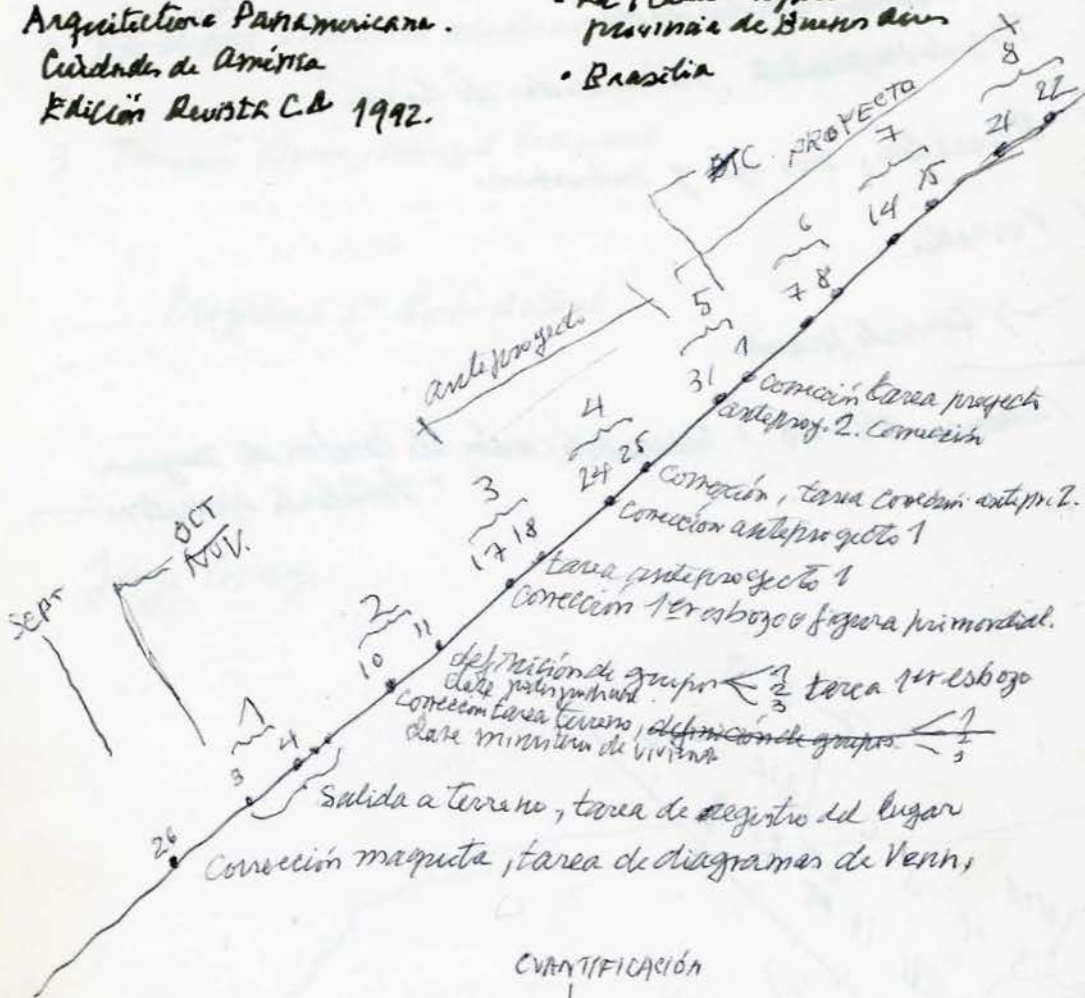

Tarea esta semana:

Ordenar el programa ~~del~~ del centro cívico en universidades
 definir según diagramas de Venn las relaciones en C/U.
 Incluir el Congreso, buscar revista C.A. donde aparezca el
 concurso o proyecto ganador.

A/ Propósito del Taller.

- 1/ "Asomarse" a un territorio biregional (esc. 1:250000
- 2/ Según esta experiencia optar por la tipología del Centro Cívico.
- 3/ Definir el proyecto en un "zoom" de escala de 1:250.000

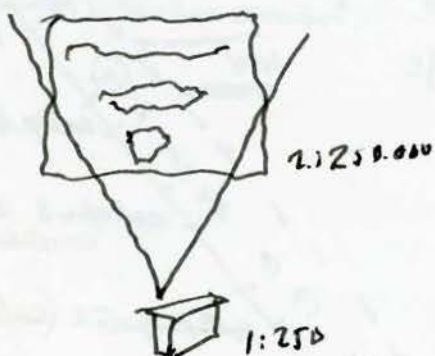

B/

cuantificación

orden

ubicación.

} programa

C/ Territorio

A) Territorio y Programa.



opiniones

- 1/ Temeros
- 2/ Modernización ej. Buenos
- 3/ " " " + Congreso

Figura del asiento del polaco, capacidad de enfriamiento natural. Revisor medidor, revisor simon.

→ modulación y control continuo.

- 1/ 125.000
- 2/ 120.000
- 3/ 120.000

Calendario UMACH [8.10.96]

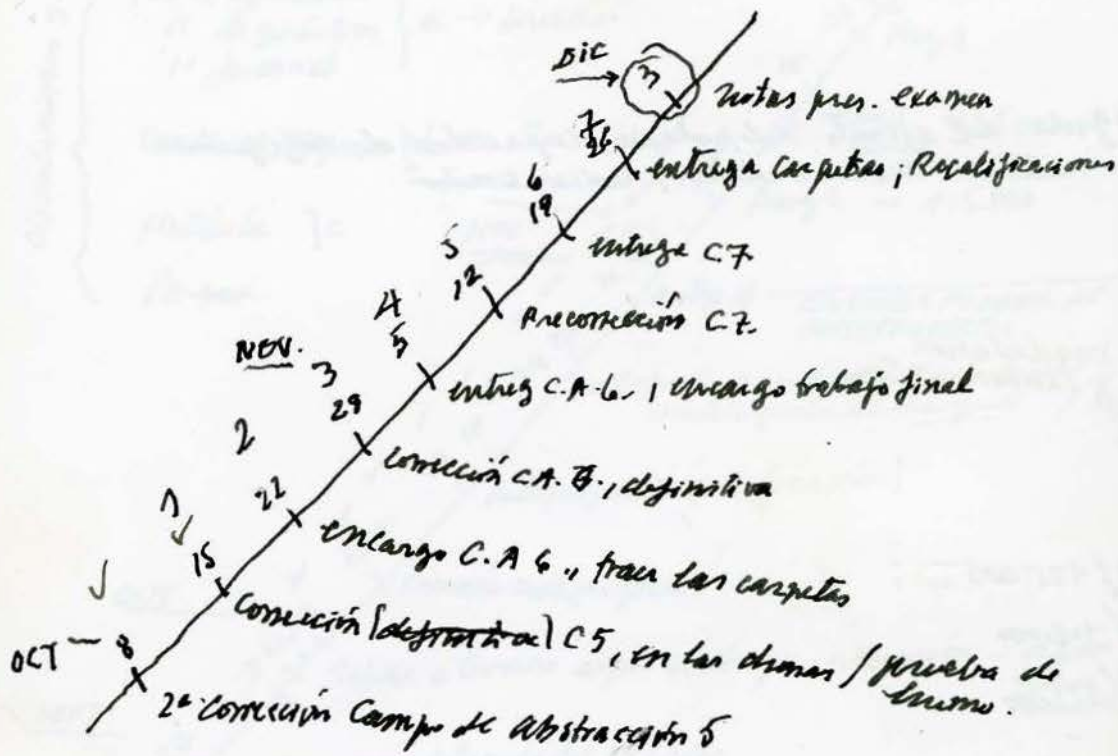

"Todo lo sólido se ~~disuelve~~ desvanece en el aire" K.M.
 Rem Koolhaas - Robert Moses - Allen Ginsberg.
 Piranesi, Goethe,

Taylorismo

Proletariado - diáspora.

- Puritanismo - positivismo - ~~irreduccionismo~~ - Taylorismo



"No se puede hacer una tortilla sin quemar los huevos" Stalin.

Expo

El poder Judicial, desde Montesquieu son 3 poderes que se equilibran para que no haga un poder absoluto. Hay un sistema bicameral que aprueba los proyectos

El PS: administra la justicia, es un poder del Estado y no un servicio → esto presupuestariamente está mirando en menos.

El nuevo edificio de Poder Judicial, es un edificio inconvencional porque

Tribunal Constitucional, parte del Estado y divide las competencias entre los poderes

Estructura

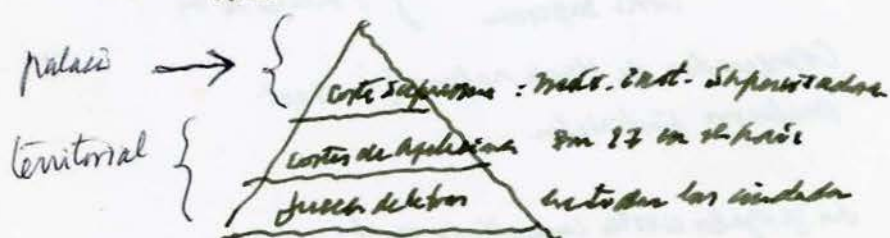

17 ministros en la Corte S., 5 en 4 salas

1 ministro
1 2 3 4 | El Poder no integra las salas.

Hay hay salas especializadas

Civil
Criminales
Constitucionales
Laborales y de menores.

Se entiende muy alta la especialización de los abogados entre ministros es. se especializan.

C. Apelaciones: territoriales. tiene 7 a 8 salas

Jurisdicción común $\begin{cases} \text{Civil} \\ \text{penal} \\ \text{laboral} \end{cases}$ en provincia.

En Stgo. existen 30 juzgados juzgados ^{Ciudad} ~~distrito~~ en Stgo.
36 " ^{circunscripción} circunscripción.

En Stgo. está en territorial

El Ministerio de Justicia relación con 3 poderes

↓
interlocución de poder ejecutivo

El poder judicial no dicta leyes

→ En Stgo: Corte de apelaciones } Palacio de la
Corte Suprema }

Conservador de Bienes raíces. (se sacó)
Archivos judiciales.

Los juzgados civiles ^{compartidos} ~~compartidos~~ en el
" ^{casos} ~~casos~~ están dispersos, ^{no} ~~no~~ complejos

1 juzgado o + por comuna

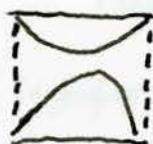

Cubo aerodinámico
 Se trata de construir el
 interior aerodinámico.
 Ordenar los flujos
 para comb con-
 tención a sobavento
 en interior.



flujos.



elección

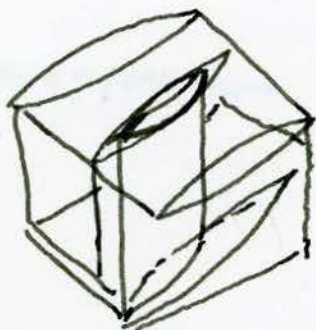

Proposición:
 dados 2 cubos de $X \cdot X$ cm
 el enserto.

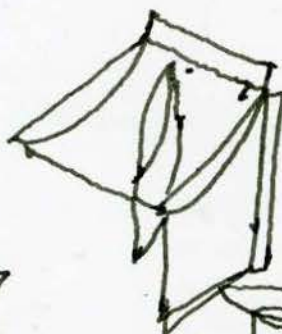
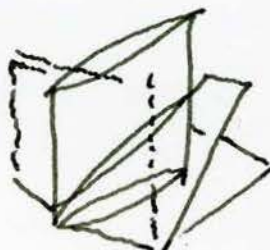

10.10.96

1ª Corrección

1/ Molletto

- (H) Ubicación del Centro Avico, valle Carron
Vasgredir (alto) continuum (valle) abierta a Curacosi.
200 400 mtrs sobre el valle

1º al Ejecutivo p



Plaza de Armas Trismogystka
¿Figura del Temem?
¿Vias? Tren interior
Mediocentra, a medio camino.

2/ Andrés Varquez:

Dominar mar y cordillera a + 2.600 mtrs.

3/ Agustín

4/ Fca Montero.

dominio espacial. - "sentido del lugar"
proyecto contractado, por qué
se habla de torre, rascacielos.

5/ R. Carmona

se sitúa en la parte superior
falta definición de programa.
ver qué sucede trazo atrás
con el aglutinamiento hacia el sur.

6/ Paula Mora: ^{300m}

7/ Macarena Correa: proyecto aglutinado - individual
horror vacuum.

8/ Jania Stambak. ³⁸ sin Temeros, sin dominio
del lugar.

9/ Macarena Flano: ¹⁴ Proyecto aglutinado frente a
Productiva, sin espacio monumental.

10/ ⁴ Rodríguez González tiene Temeros se extiende bi-regional
mente, ocupa el centro de este.

Eje Bulnes

11/ E. Coo: ^{3.8} opción sólo eje Bulnes. → Reconstrucción.
el peso mayor de la edificación antigua.
proposición de calles laterales.
llevar al N hasta Pza de los Reyes

12/ D. Majluf: ⁷ La plaza Bulnes está muy
recortada. Las plazas frente a
mundo.
prolonga eje hacia Pza Almagro
se le sugiere tomar el traslado del campo
que no se transforme en poco tratamiento de fachada

13/ R. Rivera: ^{2.5} Recuperar lo antiguo en la modernidad.
p.ej. el espacio frente a la Catedral
Extensión Congreso Eje Pza Almagro.

L. Ma. Risopatrián

378

Proyecto Temuco, chico, con su
centro ocupado, deja fuera el
interio Norte.

C. Binder:

379

Temuco, análisis del lugar.
Cambios de circulación lateral, no
contemplar la topografía.

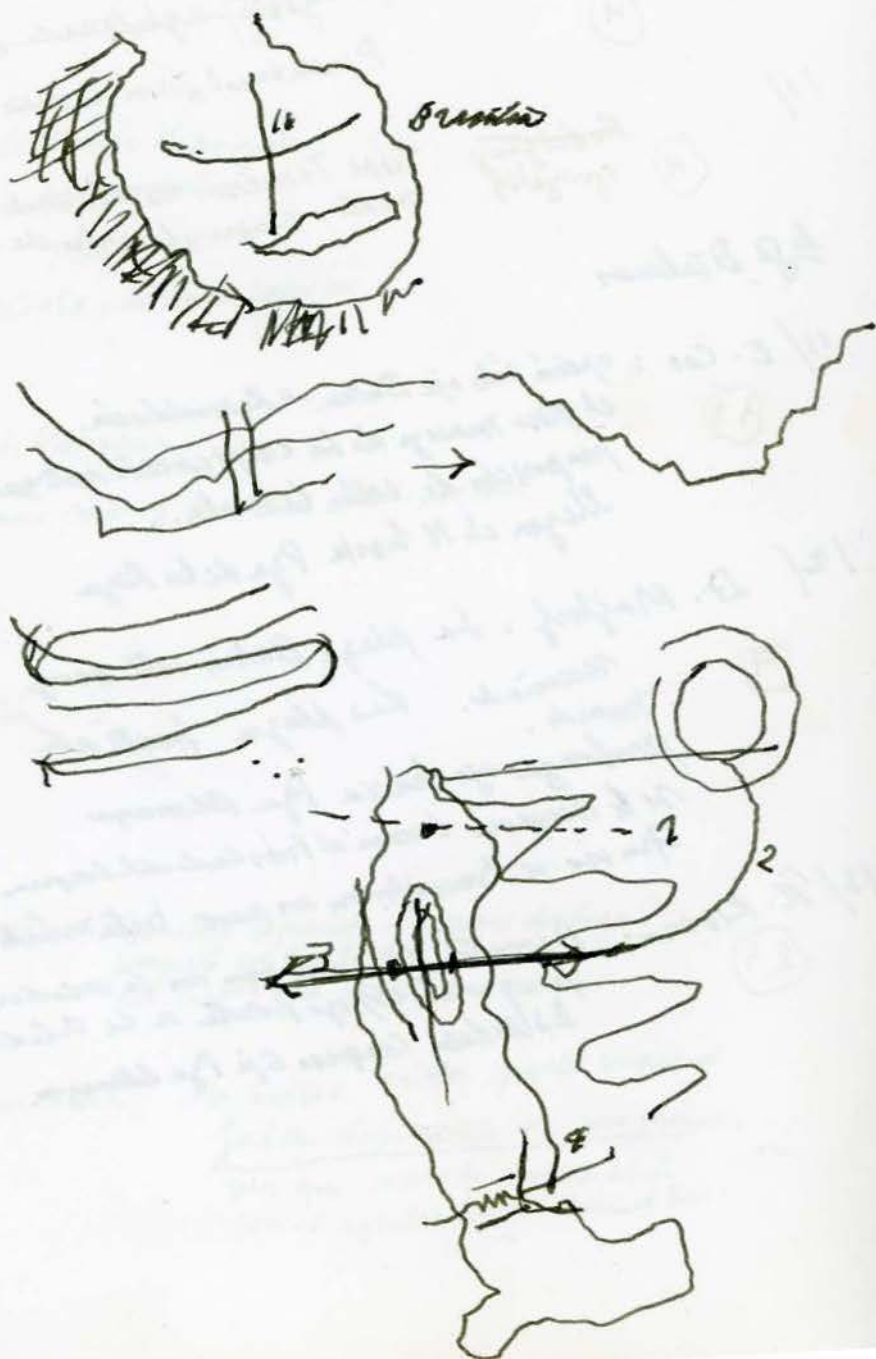

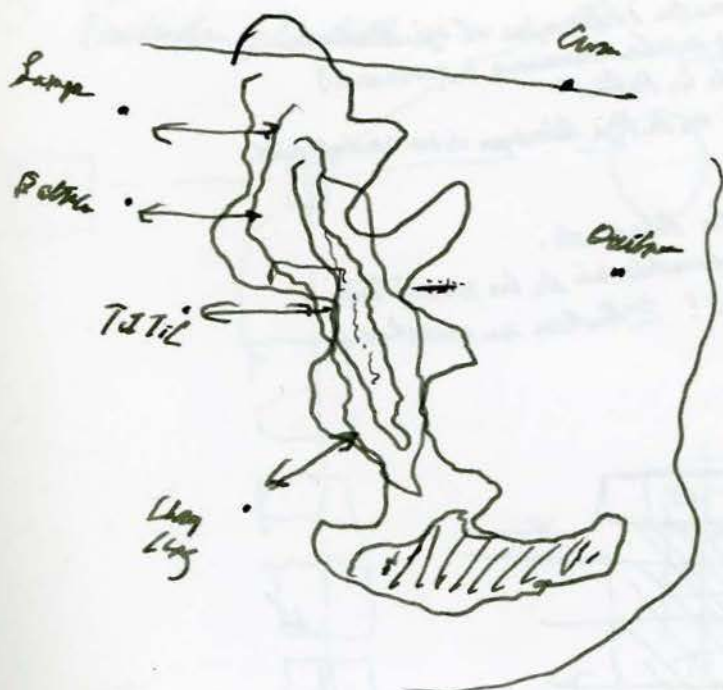

Miguel Berzovic ?

(3,8)

Tomaron e los areas de despois
 Extructura bien plantada, defina Tomaron
 defina Contos de Negocio.

Cristobal Gray: Tamon

(3)

Deidad Baeyr: Eje Bulevar, sin Congreso.

316

La Alameda i itinerario del eje Bulevar

¿Cuál es la escala humana? ¿urbana?

El entorno de la Plaza?

El remate en la Pza Alameda es no indefinido.

Proposición

Humidificar la Alameda.

Plantear remodelación de la manzana.

¿El Congreso? Estudiar su instalación.

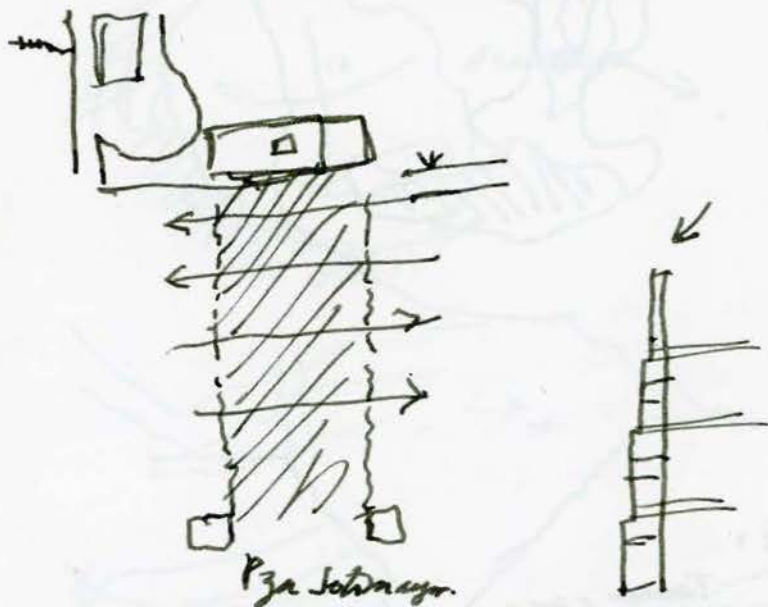

Pza Solimanaya

Las fachadas?

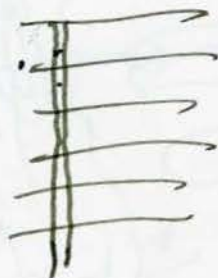
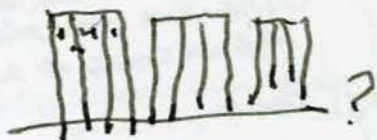

Francisca Valdín: Eje Pielón

(4)

Dejar el altar de la Patrona.
Enchufadas, plantarlas

Cuidar que sea renovación
y no mequetrefes.

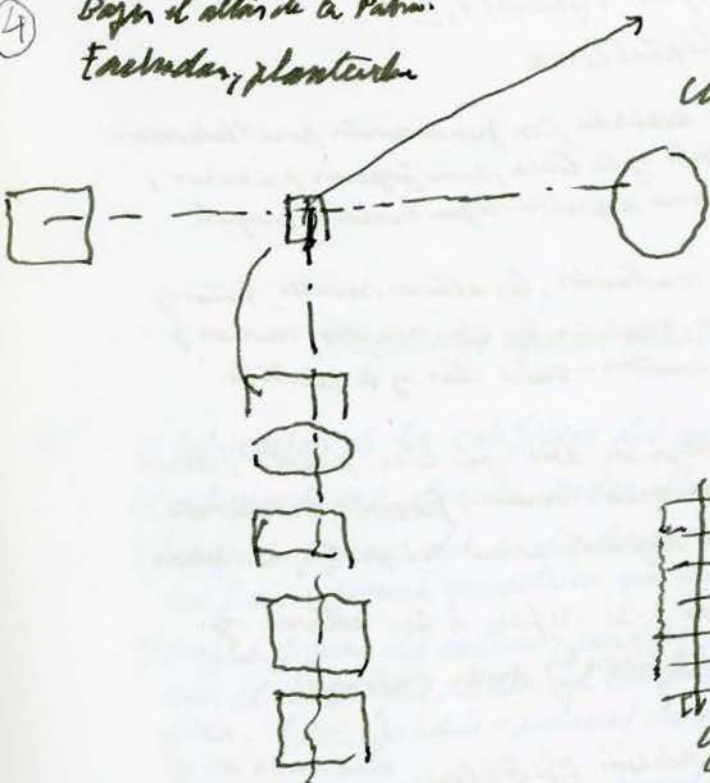

P. Casamusa: Tormes; Eje Oriente-Occidente

(4.1)

Estudio sucesivo

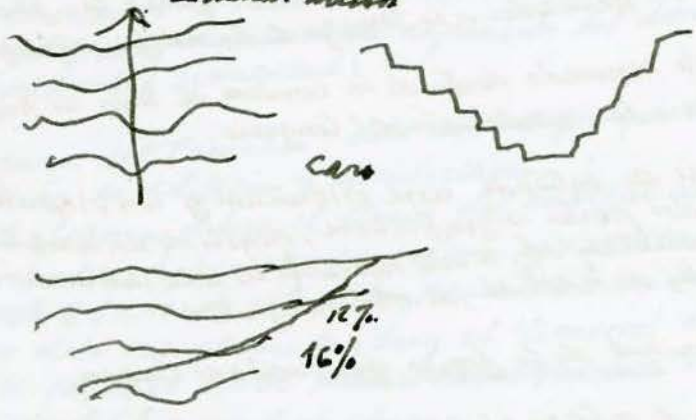

1

2° Anteproyecto, Jueves 17, X

Capital Cívica

1. Figura Piramidal acabada, con fundamentos para ubicación. Se ~~va~~ whitizan el círculo y la línea, como figuras primeras, ~~están~~ encontrarán su forma definitiva según avance el proyecto.
2. Aparecerán en planos construidos, las alturas, niveles, hitos y áreas de los 3 poderes, junto con las vías rápidas, medias y ~~de~~ lentas, que lo conectan - entre ellos y lo existente.
3. Cada palacio desplaza un área que le es propia, donde se despliegan áreas verdes, paseos, jardines etc. (lo que el Taller ha definido como "el jardín de Palacio").
4. Magnitudes y dominio: se refiere a las alturas y extensión de la capital cívica y a su entorno.

2 Remodelación Eje Bulnes

1. Remodelación del marco cívico en torno a la Moneda en términos de modernización. Se refiere a las fachadas, en particular a la maiczo de los edificios antiguos.
2. Que eje renovado dentro de la comuna de Stgo. se propone para la reinstalación del Congreso.
3. Por eje se entiende una orientación y un vínculo entre dos partes significativas, dentro de un ámbito de monumentalidad, se está hablando de una intervención más allá de lo actual, de otra magnitud.
4. Magnitud de la figura que recibe el Congreso.
5. Áreas de entorno al Congreso, cómo se la percibe, relación de lo viejo con lo nuevo.

1/ Definir las vías de acceso de los distintos cuadrantes del ~~terreno~~ valle al cordón Corral Quemado.

2- Estas vías de acceso son vehiculares en una primera instancia etapa, con el tiempo puede pensarse en transporte más sofisticado (monoriel, otros).

Estas vías pueden eventualmente llegar al 15% en un rango del 10% al 15%. Esto significa que en 100 mts. el camino sube 10 mts. Esto debe ser trazado meticulosamente de acuerdo con las curvas de nivel.

3. El límite del Temeroso, su perímetro, puede tener un carácter de cierre (pirca) o funcional (camino), de suerte que puede pensarse en varios ritmos de circulación.

expedita
'negrita'

lenta
o
o
contemplación del
paisaje del valle
central y borde
marítimo.

Entre ambos
hay varios
grados
ritmo.

4/ Alrededor y helipuerto, de ubicación en el Temeroso, como también la relación del frontón al río y a Valparaiso.

4/ Como nuevo encargo, se pide definir una retícula de modulación, definida en virtud de los espacios ocupados y las extensiones libres.

Esto permite una gradualidad graduación de al salir de los edificios e hasta llegar a la extensión pura.

Esta modulación del Temeroso puede materializarse posteriormente en hitos: monumentos, elementos de carácter paisajístico... otros.

Esta retícula de graduación puede ser una trama literal o puntual.

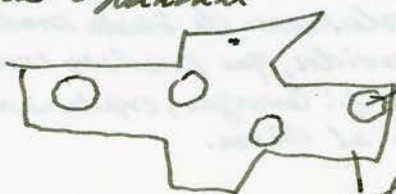
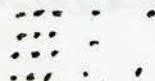
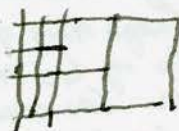

Fig. 3
moderes

Fig. del Temeroso



5/ Debe trazarse el Camino Cintura, propuesto como escape del taller, como un largo paseo vehicular, como receptor de una salida de paseo de fin de semana.

Este camino se vincula en forma muy restrictiva con el Termino.

En el caso de proyectos que consideren los balnearios de tierra debe ocurrir lo mismo. La explicación de esto se ha hablado en Taller, se trata de cuidar la 'Terminalidad' de ambos balnearios de tierra y Termino.

(La pérdida de la terminalidad es la pérdida de lo balneario de un asentamiento costero, como se ha visto p.ej. en Concom).

Este camino cintura es una "salida", en la doble acepción de la palabra, de la vida metropolitana.

Pueden considerarse asentamientos existentes como lugares de detención y alojamiento. Con ello se va perpetuando tanto una afirmación del cordón de cordillera de la costa, como un recurso para los habitantes de lugares como Colliquay, (que todo eso son).

6/ Paisaje y modificación

Se habló en la corrección de los jardines en torno a los palacios. Se trata de jardines ornamentales con especies botánicas que otorgan este carácter. Sin embargo también la cordillera tiene especies nativas que constituyen otro modo de lo ornamental.

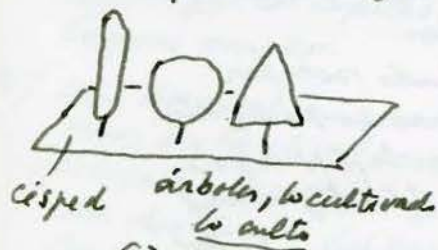

(A)



La roca, los cactus que consideramos lo agreste, pueden tener otro valor (B)

La convivencia entre (A) y (B)

(A): requiere las condiciones de su propia especie

(B): son nativos, adaptados al lugar.

Centro Cívico eje Bulnes

A/ Remodelación:

Se ha hablado del caso de aeropuerto Puduhuel y su modernización. Hay que mirar el eje Bulnes de similar manera. Está chico para una metrópolis y anticuado respecto de su constitución municipal.

1/ La remodelación contempla un cambio de fachada, existe la tecnología para demoler las fachadas alzaprimando las losas del edificio.

Se pide proponer la nueva fachada, que contemple la profundidad del eje, como también la orientación.

(x) El lado Oriente recibe el sol poniente, poco habitable en esas condiciones

El lado Norte recibe el sol, que debe ser graduado

Se pide proponer un régimen de líneas y aberturas que respondan a lo anterior y junto con ello a la monumentalidad del eje.

2/ Las proposiciones de hacer la Alameda por debajo del eje, no son urbanamente aceptables por tratarse de un encuentro de dos vías de distinto carácter pero igual valor.

Los cambios de niveles han probado romper el área urbana y provocar barreras peatonales.

Se crea una suerte de 'herida' en la superficie, incompatible con la ya escasa fluidez actual.

Puede pensarse en un leve cambio de nivel, por sobre el actual, una suerte de banderín en de la Alameda en el segmento Cívico.

3/ El Altar de la Patria, que corta la profundidad monumental puede proponerse en otro lugar igualmente digno, en el eje Bulnes, pero mejor emplazado.

4/ El asunto es proponer el emplazamiento del Congreso que se re-instala en la Capital. Como el eje va en dirección Norte-Sur, las proposiciones (y anteproyectos) estudiarán qué dirección darle.

Al Norte, formando un conjunto con el Mercado y la basílica cultural (ex, estación Mapocho)

¿ Al Sur, Plaza Almagro?

Lo que hay que dilucidar es si el eje único requiere un segundo eje, de aberturas.

Si es al Sur, en ^{el} Eje Sacramentinos, el problema es trunscar el eje (Plaza Almagro)

Por lo tanto cabe buscar enclaves de alto valor urbano, sin romper el eje Sacramentinos.

Santiago, según D. Vicuña Mackenna crecía hacia el ~~Norte~~ ^{Este} (él vivía en una casa ubicada en Llano Subercaseaux) (Metra El Flaco)

El Parque O'Higgins, ¿ acaso no debería revalorizarse como una gran magnitud?, ~~que~~ dado que hoy está surtida en una forma poco significativa.

Capitalizar la capital requiere re-encontrar sus lugares amplios.

5/ Una diagonal, en una trama ortogonal es de hecho muy destructiva (ver paso subterráneo entre las estaciones Rondizzoni y Frankelín) que significó la casi destrucción del barrio patrimonial ()

Sin embargo no parece haber nada importante en la diagonal Eje Sacramentinos y el Parque O'Higgins.

Re-capitalizar exige fuertes modificaciones, de la instalación del Congreso, con su magnitud poderosa, es capaz de revelar enclaves valiosos pero velados por instalaciones menores de bajo nivel.

Norte o Sur es la disputa de este proyecto, junto con la remodelación de los edificios en torno a La Milla.

3A
 Corredium 24.10.96
 Raul Carmona

3	5	3	4,5
---	---	---	-----

Terminos

Figura y relaciones Acceso amplitud y ocupación

I. PARDO (3)	4	3,5	5
Sallacy (5)	4	3,5	5
m. J. Reyes (4) ✓	4 ✓	3,5 ✓	5 ✓
P. Brava (3) ✓	4 ✓	3 ✓	5 ✓
P. Amenabar (3,5)	4 ✓	3,5 ✓	5 ✓
<i>A Schweickart</i>			
J. M. Risopatrón (3) ✓	4 ✓	4,5 ✓	5 ✓
A. M. del Solar (3) ✓	3 ✓	5 ✓	5 ✓
M. Arenas (6) ✓	4,5 ✓	6 ✓	5 ✓
M. Concha (3) ✓	5 ✓	3,8 ✓	5,5 ✓
A. Moreno (4) ✓	4 5 ✓	3,5 4 ✓	4 (*) ✓
C. Cipelius (4,5) ✓	4,5 ✓	4 5 ✓	5 ✓
M. Prieto (3) ✓	4 ✓	4,5 ✓	5 ✓
H. Scambur (5) ✓	4,5 ✓	5 ✓	5 ✓
<i>Setena</i>			
M. Garagorri (3) ✓	3 ✓	4 ✓	3 ✓
P. Mora (3) ✓	4,5 ✓	3 ✓	5 ✓
P. Casamua (4) ✓	3,5 ✓	4,5 ✓	5 ✓
P. Oravena (3) ✓	4,5 ✓	4,5 ✓	5 ✓
<i>Montefrío</i>			
P. Sartore (3) ✓	3 ✓	3 ✓	3 ✓
P. Marden (5) ✓	4,8 ✓	4 ✓	3,5 ✓
<i>Alcañices</i>			
Ortiz (6) ✓	5 ✓	5 ✓	3,5 ✓
Grez (3)	3	3	3
<i>N. N.</i>			
R. Schweickart (3) ✓	3 ✓	3,5 ✓	4 ✓
V. Sepúlveda (6) ✓	6 ✓	4,5 ✓	5,5 ✓
R. García (6)	6		

3 | 4 | 5 | 5 | 4 //

Camino anterior	Modificaciones del tenido	Tramas de Modulación	Pulcritud	N.F
5	3	3	3	4,2 3,7 //
3	3	3,5	4	3,6 //
3,5 4 v	3 v	3 v	4 v	3,8 //
3 v	3 v	3,8 v	4 v	3,6 //
4,5 v	3 v	4 v	4,5 v	(3,9) (4)
3 v	3 v	4 v	4 v	—
3 v	4 v	3 v	5 v	3,8 //
6 v	5 v	6 v	6 v	4,4 //
3,5 v	4 v	6 v	5,5 v	5,6 ←
3,5 v	3,5 v	3 v	5 v	(3,9) (4)
3,5 v	3 v	3 v	5 v	4,2
5 v	3 v	3 v	5 v	4,1
3,5 v	3 v	4 v	4 v	4,3
<hr/>				
3 v	4 v	3 v	3,5 v	3,3
3 v	4 v	3 v	5 v	3,8 ✓ ←
4 v	3 v	4 v	6 v	4,3 ✓
3 v	5 v	3 v	5 v	4,1
<hr/>				
3 v	3 v	3 v	2 2 v	2,9
3,5 v	3 5 v	6 v	2 4 v	4,2 4,4
<hr/>				
3 3 v	4 v	3 v	3,5 v	4,1
3	3	3	3	3
<hr/>				
3,5 v	4 v	3 v	3 v	3,4
6 v	4 5 v	5 v	5 v	* 5,4

Eje Buzón

Temero		Figura y relaciones	remodelación	
			Acceso y modificación de la trama	Amplitud y ocupación
A. Lewin	3,8v	4v	3 v 4	3v
Letelier	—	—	—	—
B. Majluff	4v	4,5v	3v	5v
M. J. Valdes	3,5v	3,5v	3v	4v
F. Valdes	5v	4,5v	3v	4 5v
S. Baeza	3,5v	4v	4,5v	3,5v
R. Rivera	3,5v	3,5v	2v	3v
Letelier	3v	3v	3 3v	3v
P. Garza	6v	6v	2v	5v

Definición de un 20 lje	Emplazamiento del Congreso	Pulsatidud	NF
4V	4V	5V	3,9 (4)
—	—	—	
5V	4,5V	3V	4,1
3V	3V	3V	3,3
5V	3,5V	4V	4,3
4V	3V	3,5V	3,7
4V	2V	4V	3,1
3V	3V	4V	3,1
5V	5V	5V	4,9

~~El punto~~ ~~Todo queda muy indefinido por falta de un~~
General; nadie trabaja con curvas de nivel con dimensiones
conocidas.

El perimetro del Terreno no tiene trabajo
topografico, en caso de ser una pirca, seria
difícil su estabilidad, en caso de ~~ser~~ ser un
camino, imposible.

Modulaciones radiales, se basan en una
figura espiral que luego será modifi-
cada.

Escritura de Taller (25.10.96)

Las dimensiones que se han corregido en esta etapa de anteproyecto son:

1. Temeros
2. Figura y relaciones
3. Accesos
4. Amplitud de ocupación
5. Camino Centura
6. Modificaciones de terreno
7. Teama de modulación
8. Pulcritud

Corrección final
de anteproyecto, pñix. Juan



1. Temeros: Las bajas calificaciones de esta figura se debe a la poca justeza notoria en ella. Una figura 'ajustada' maneja tanto la topografía, como la distancia a las figuras primordiales de los edificios y su entorno próximo

2. Se ha escogido una medida estimativa de acuerdo con el programa mas las areas libres - jardines - los programas y medidas están en la carpeta de G/A, y constituyen los datos ciertos de lo existente. En general las medidas de hoteles, centros de negocios (edificios de oficinas con areas libres planta libre) operan con medidas que corresponden a esta dimensión de mercado. Esto quiere decir que lo edificado tiene un retorno (ventas) a corto plazo. Esto para el proyecto del cordón cabecal cívico en el cordón de la cordillera de la costa, puede ser chico, porque sus proyecciones son a largo plazo. Por eso se ha hablado de la medida actual mas un factor "n". Este puede ser buscado en ese para G/A. Un ejemplo es la medida del antiguo edificio del aeropuerto Pudatral con el actual:

antiguo
(m2)

nuevo
(m2)

(sigue)

2b) Las relaciones entre los edificios deben fundamentarse, como también las ubicaciones.

En general las relaciones son funcionales y espaciales, puesto que tratan la fluidez de los asuntos de gobierno, en tanto que las ubicaciones tendrán una relación con el paisaje, grosso modo, cordillera y mar.

Una tercera coordenada es la de gobierno visual desde el valle, donde se encuentran los poblados del interior.

Un cabezal de gobierno está entendido en este aspecto.

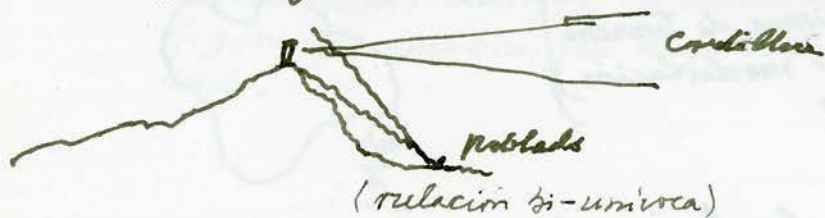

3) Las accesos permitirán abordar la cima desde distintos puntos. En este sentido un campamento minero tiene uno solo, las ciudades varios.

Los accesos existentes, que deben hacerse operativos son:

Curacavi - Colliguay

Quilpan - Colliguay

Caminos de los peregrinos (Lampa, Puerta de Piedra)

Los accesos que faltan son:

Questa La Derrida

Trearápido a Valparaíso. (Una pared, con ascensor)

Otros.

De modo que hay que proyectar al menos cinco.

Existe poco manejo proyectivo en relación a la representación topográfica. Los pendientes vehiculares fluctúan entre un 10% a un 15%, pudiendo ser la media un 12%. Se trata de acceder con fluidez, no con acrobacias.



En este aspecto existe la tecnología para hacer movimientos de suelo, por lo tanto

Las pendientes podrían ser una ecuación entre topografía natural y modificada, para un acceso vehicular.

Mientras más frontal se aborden los curvos de nivel habrá mayor movimiento de suelo

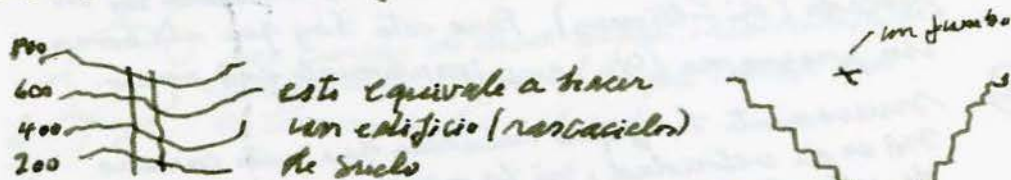

Esto no es verosímil, por ello se habla de ecuación topografía y modificación.

* No se ha visto planos que indiquen la curva de nivel que están trabajándose, esto debe incorporarse en la planimetría.

Los accesos en cuanto vías son la expresión dinámica que explora la belleza natural del lugar
Ej.: camino nuevo Ruta 68 - El Salto (Viña).

4/ Amplitud de Ocupación?

a/ Se ha insistido en dos aspectos, lo que hoy parece grande, mas adelante será chico; el ejemplo dado ha sido el eje monumental de 14 o 16 Km. de Brasilia. Basta mirar el plano de Brasilia y sus subdivisiones para darse cuenta que Brasilia hoy es chica.

Por tanto hay que superar el 'Horror Vacuui' ('horror al vacío').

b/ El Temascal construido entre 1.500-1.700 mts. de altura es un 'balcón' de dimensiones inéditas tanto para nosotros (lugares de Fardes) como para un europeo. El Temascal se 'asoma' y emerge a un paisaje ~~que~~ propiamente americano, que Le Corbusier elogia en su libro "Precisiones".

5/ Camino Cintura

- (a) Se trata de un paseo, una salida; como se ha dicho destinado al paseo del habitante de la metrópolis. Un week end, de exploración vehicular, un periplo a media altura, con detenciones (balnearios vehiculares) ruta y posibilidad de acampar o pernoctar en los poblados (ej: Colliquenz). Para esto hay que elaborar un programa (Ofu) que implemente este paseo.
- (b) nuevamente hay que recalcar que este camino no es de velocidad, ni tampoco acrobático. ¡ de esto deben dar cuenta los anteproyectos
- (c) Se insiste que este camino quede fuera del Terreno y con acceso restringido a este.
- (d) Este camino no debe cruzar los balnearios de tierra, existentes y hipotéticos (de la Tein). Ello implica la ruptura de ellos; no se los 'barría' sino que se aproxima a estos sin destruirlos.

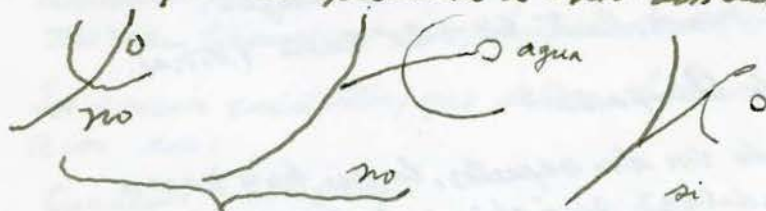

6/ Modificaciones de terreno.

a) Terrenos

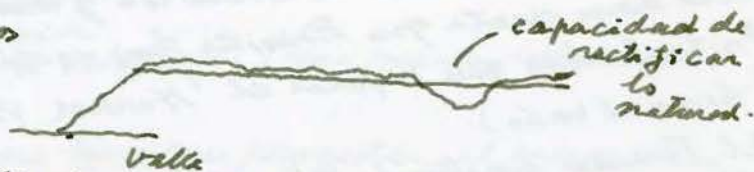

Valparaíso se caracteriza por su poca capacidad de modificar el relieve, lo que lo caracteriza como "corporación de aldea".

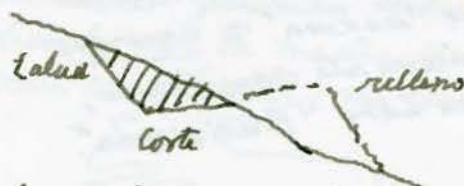

Se quiere una presencia desde el valle, no al modo de Valparaíso, sino una conquista de lo natural.

6/ Figuras Primordiales

~~Fig~~ (Ejemplo)



En general la corrección demuestra que hay poco margen de ~~terreno~~ la representación de los movimientos de suelo. Por ello la figura primordial se asienta en el relieve natural.



Las curvas de nivel deben interrumpirse dentro de la figura, lo que indica que el terreno se ha aplanado.



Corte

talud

el volumen de tierra removido (sacado) del talud, es un relleno, el relleno es parte de la figura.

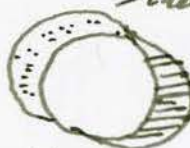

planta

relleno

Hay que definir las curvas de nivel al aplanarse el terreno.

7/ Trama de Modulación del Terreno

Hay ciertos atributos de ello en algunas tareas.

Básicamente se trata de generar un ritmo en la extensión del Terreno.

Un modo señalado es una medida habitual para morbo, que es la manzana 110x110 mts.

Esto puede subdividirse en módulos menores al aproximarse, como se ha dicho, a los lugares habitados, y puede agrandarse hacia los espacios de mayor extensión.

Eventualmente estas tramas pueden indicar la instalación de monumentos, o lugares (plazas) que constituyen el 'morbulario-cívico'.

8/ Pulcritud: No se comenta aquí por lo reiterativo de las conexiones en este aspecto.

5

5

11

Centro Cívico Eje-Bulnes.

Continúa vigente el escrito anterior,

En general los propósitos deben consistir en ante-proyectos

7

Temenus

Figura y relaciones

Acceso

amplitud y ocupación

Carretera Antena

Temenus	Figura y relaciones	Acceso	amplitud y ocupación	Carretera Antena
1	1	1	1	1
2	2	2	2	2
3	3	3	3	3
4	4	4	4	4
5	5	5	5	5
6	6	6	6	6
7	7	7	7	7
8	8	8	8	8
9	9	9	9	9
10	10	10	10	10
11	11	11	11	11
12	12	12	12	12
13	13	13	13	13
14	14	14	14	14
15	15	15	15	15
16	16	16	16	16
17	17	17	17	17
18	18	18	18	18
19	19	19	19	19
20	20	20	20	20
21	21	21	21	21
22	22	22	22	22
23	23	23	23	23
24	24	24	24	24
25	25	25	25	25
26	26	26	26	26
27	27	27	27	27
28	28	28	28	28
29	29	29	29	29
30	30	30	30	30
31	31	31	31	31
32	32	32	32	32
33	33	33	33	33
34	34	34	34	34
35	35	35	35	35
36	36	36	36	36
37	37	37	37	37
38	38	38	38	38
39	39	39	39	39
40	40	40	40	40
41	41	41	41	41
42	42	42	42	42
43	43	43	43	43
44	44	44	44	44
45	45	45	45	45
46	46	46	46	46
47	47	47	47	47
48	48	48	48	48
49	49	49	49	49
50	50	50	50	50
51	51	51	51	51
52	52	52	52	52
53	53	53	53	53
54	54	54	54	54
55	55	55	55	55
56	56	56	56	56
57	57	57	57	57
58	58	58	58	58
59	59	59	59	59
60	60	60	60	60
61	61	61	61	61
62	62	62	62	62
63	63	63	63	63
64	64	64	64	64
65	65	65	65	65
66	66	66	66	66
67	67	67	67	67
68	68	68	68	68
69	69	69	69	69
70	70	70	70	70
71	71	71	71	71
72	72	72	72	72
73	73	73	73	73
74	74	74	74	74
75	75	75	75	75
76	76	76	76	76
77	77	77	77	77
78	78	78	78	78
79	79	79	79	79
80	80	80	80	80
81	81	81	81	81
82	82	82	82	82
83	83	83	83	83
84	84	84	84	84
85	85	85	85	85
86	86	86	86	86
87	87	87	87	87
88	88	88	88	88
89	89	89	89	89
90	90	90	90	90
91	91	91	91	91
92	92	92	92	92
93	93	93	93	93
94	94	94	94	94
95	95	95	95	95
96	96	96	96	96
97	97	97	97	97
98	98	98	98	98
99	99	99	99	99
100	100	100	100	100

31/10/96

	Temperatura	Figura y relación	oscuridad	amplitud de oscilación	camino crítico	modific. terreno	trama mullida	fundamental	N.º
1. E. Cortiz	3 4	3,5	3,8	3					
2. N. Sepúlveda	5	5	5	5	4,5	3,5	3		FINA
3. Moletta	4,5	4,5	4,5	5,5	5	5	5	5	3,8 ✓ 3,8
4. A. Palacio	5 ✓	4,5 5	5 ✓	5 ✓	4,5 ✓	4,5 5 ✓	3,5	5	5 ✓ 5,1
5. Vásquez	4 ✓	4,5	5	5	4	4,5	4,5 ✓	5 ✓	4,6 ✓ 4,2
6. P. Amador	3 ✓	3,5 ✓	5 ✓	3 ✓	4,5 ✓	5 ✓	3,5	5	4,9 ✓ 4,6
M.T. Enríquez	3 ✓	4 ✓	5 ✓	4 ✓	4 ✓	5 ✓	4,5 ✓	5 ✓	4,4 ✓ 4,3
7. Y. Perelín	5,5 ✓	4,5 ✓	5 ✓	5 ✓	5 ✓	3,5 ✓	3,5 ✓	5 ✓	4 ✓ 3,8
						6 ✓	5,5 ✓	5 ✓	5,2 ✓ 4,8
8. J. E. González	4 3,5 ✓	4 3,5 ✓	4 ✓	4 ✓	4,5 3,5 ✓	4,5 ✓	3 ✓	5 ✓	4 ✓ 4
9. P. Mora	4 ✓	4 ✓	4 ✓	4 ✓	4,5 ✓	4,5 ✓	3,5 ✓	5 ✓	4,2 ✓ 4,3
C. Brndu	5,5 ✓	3,5 ✓	4,5 ✓	5 4,5 ✓	4,5 ✓	5 ✓	3 ✓	5 ✓	4,4 ✓ 4
R. Carmona	4,5 ✓	4,5 ✓	4,5 ✓	5 ✓	4,5 ✓	3,5 ✓	3 ✓	5 ✓	4,3 ✓ 4
P. Selman	3 ✓	3,5 ✓	3 ✓	3 ✓	3,6 ✓	4,5 ✓	3,5 ✓	5 ✓	3,6 ✓ 3,7
P. Sartori	5 ✓	4,5 ✓	4,5 ✓	4,5 ✓	4,5 ✓	5 ✓	5 ✓	5 ✓	4,8 ✓ 4,6
M. Correa	4,5 ✓	4 ✓	4,5 ✓	5 ✓	4,5 ✓	4,5 5 ✓	4,5 ✓	5 ✓	4,6 ✓
a. Moreno	5 ✓	5 ✓	5 ✓	5 ✓	3 ✓	3,5 ✓	5 ✓	5 ✓	4,5 ✓
Am. del Solar	4,5 ✓	4 ✓	4,5 ✓	4,5 ✓	4 ✓	3,5 ✓	3,5 ✓	5 ✓	4,2 ✓

M. Flano	45 v	3,5 v	5 v	4,5 v	4 v	5 v	5 v	4,6	✓
C. Filipinum	5 v	5 v	4,5 4,5	3,5	4 v	4,5 v	5 v	4,6 4,6	✓

31/10/96

Anteproyecto 1:500 a 1:1.000.

Se debe diseñar un palacio, con su entorno (jardines), caminos de acceso internos y de acceso externo.

Se trata de 2 módulos del proyecto anteproyecto 1:75.00



Caminos de acceso al Terreno.
Caminos de contorno.

El formato es libre, pero debe contener lo anterior



Cada 25 mts

Se utilizarán curvas de nivel ± 50 mts., horizontales.
Canten corrugado

Caminos, taludes, terrajes

Ex. Dubon

2 Mpts. $\left\{ \begin{array}{l} remodelación a zona \quad 1:200 \\ hospitales del complejo \quad 1:500 \end{array} \right.$

7/11/96

Temario

(Implantamiento de 1 palacio)
esc. 1: 5.000

1. La figura primordial de c/palacio debe ser definida como figura geométrica regular.



Se entiende entonces que es una construcción de gran modificación del terreno. Un suelo-edificio

2. La definición del área palacio, no significa que este debe tener esas medidas, sino que es un área de emplazamiento del palacio y su entorno (entorno: terrazas, jardines, áreas extensiones) libres ...
Medidas del palacio, c/c ~~en~~ consulta su competencia
3. El suelo como ~~esta~~ construcción, modificaciones de carácter geométrico-energético, con voluntad modificadora.
4. En general la representación, en maqueta, de los caminos aún no se comprende, se trata de escalar las curvas de nivel, hasta obtener la pendiente deseada 10-15% máx. (15% para tramos cortos).
Para mejor comprender esto ver mqb. Paula Mora
5. Debate de simetría-asimetría, cómo se lo define. La pura simetría en el lenguaje formal contemporáneo está obsoleta. ~~Es~~ En lenguaje formal moderno, la simetría ya no es la armonía. El debate es válido

6. ~~La~~ El entorno del Palacio (terrazas, explanadas, jardines).

- Los jardines artificiales deben estar protegidos formalmente - del clima con vegetación exógena. La vegetación endógena (nativa) resiste el clima (+1.700 mts.) por lo que podrían formalmente - estar con el exterior.

7 La volumetría del Palacio debate la extensión horizontal (a) dominio del entorno y la extensión vertical de su (b) y la extensión vertical su presencia en lejanía.

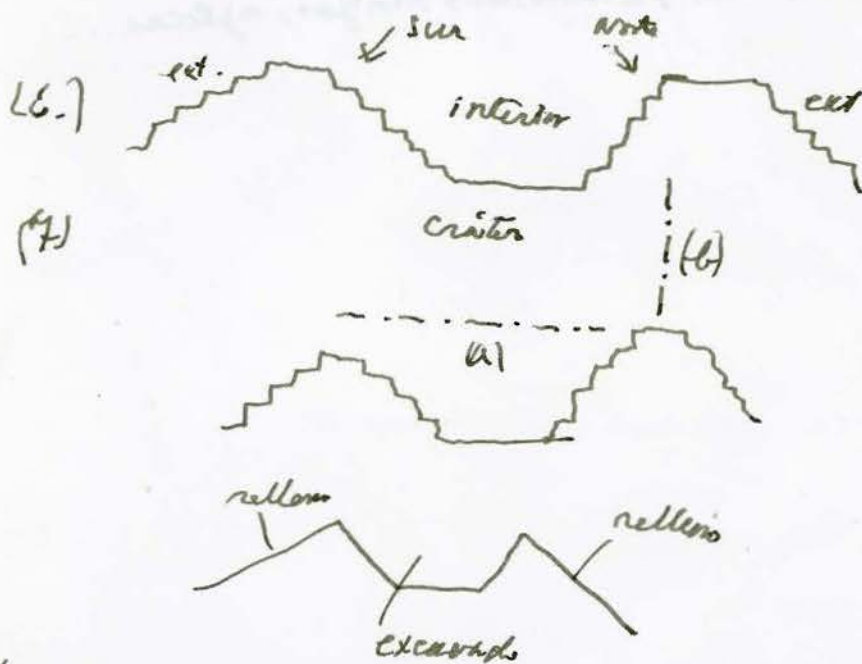

8/ Dominio en lejanía - no bimeridional por el Palacio sino uno de ellos hacia su "panorámica". Debe incluirse programáticamente un anfiteatro por Palacio, este puede estar en el asiento o frente a la edificación en caso de existir potencia ciálmonte uno.

9/ La Trama de Modulación es la "herramienta arquitectónica" con que se trabaja la modificación, que va de la plataforma (asiento) del palacio hacia la extensión pura. Es a partir de ella que la transformación nace y cobra forma.

Sito - euclideo no sito - no euclideo.

10/ No a las pirámides mayores, aztecas....

EYE BULBES

1. The eye globe is a sphere of about 24 mm diameter. It is composed of three layers: the outer fibrous layer, the middle vascular layer, and the inner nervous layer.

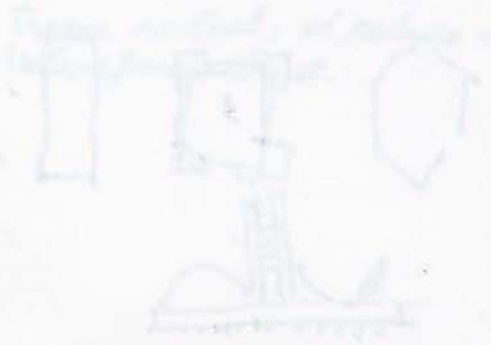

15.11.96.

Datos 1:100.000, Medida 30x30, Ejecutor

Comisario Cordillera

" Maritimo.

" Interim.

1:5.000.

¿iluminación ministerial?

1 leg para los jardines.

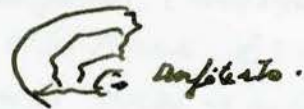

Plantas con
sentido ordenador
de la ciudad.



1:500 Establecida según programa. *

gkz

Casa de gobierno

1:500

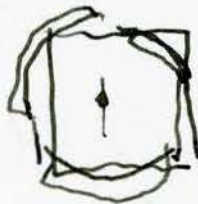

Claudio Lora : Ejecutivos, unir Hotelaria con Negocio



Estadística progresiva, plantear la vertical

Paula Aravena: aproximar los ministerios.
Ejecutivo.

Dr. Mr. Risopatrón Ejecutivo.
Trama radial, el palacio sería una
relación de estos.

14
3 | 44



(M) U. de Chile

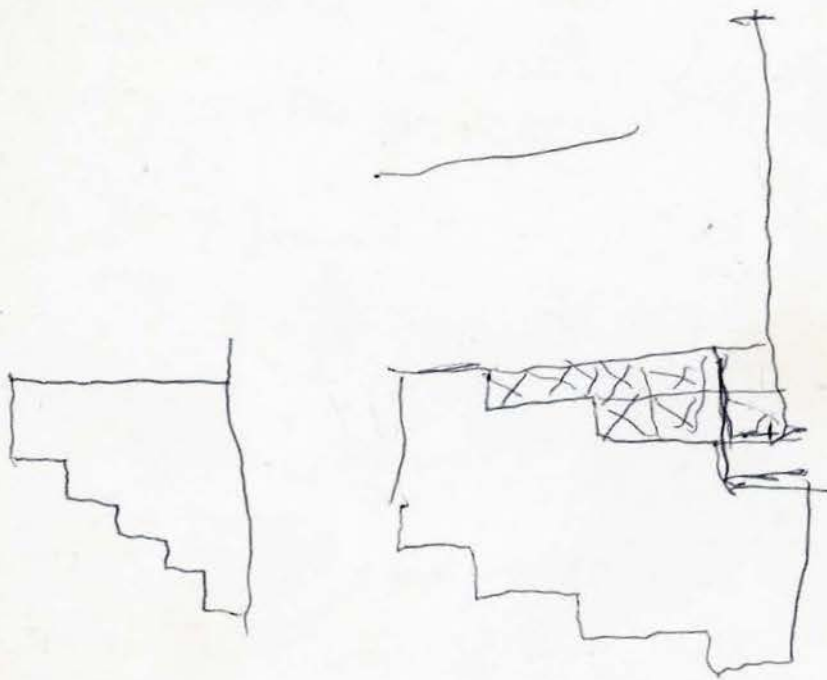



George Matamala

6774500 (4772) os

2350741

89/2389453

Robinson Osorio

2468170 Arre. Paga