

Exposición 20 años Escuela de Arquitectura UCV

TIPO DE REFERENCIA: Libro
TÍTULO: Exposición 20 Años Escuela de Arquitectura UCV
AUTOR: Escuela de Arquitectura UCV
EDICIÓN: Escuela de Arquitectura, Universidad Católica de Valparaíso
CIUDAD: Valparaíso
AÑO: 1972
CÓDIGO PEDIDO: 720.7 CRU
COLECCIÓN: Oficio
NOTA CON\$TEL: Pizarrones de 1,5 x 1,5 mt. escritos y dibujados a tiza blanca. Se digitalizaron negativos fotográficos de 6 x 6 mm. –tomas de Juan Hernández–; se mantuvo el negativo para dejar blanca la superficie de lectura e impresión.
Algunos pizarrones se han juntado de a dos o tres para mantener la línea de texto y los dibujos. Escribió y dibujó Alberto Cruz.

Biblioteca Con\$tel
Colección Oficio

[+]]
ARCHIVO HISTÓRICO JOSÉ VIAL
© Enero 2012

e[ad]
ESCUELA DE ARQUITECTURA Y DISEÑO



... un trazo, de veinte años, por la arquitectura
recorrido por el Instituto de Arquitectura
y más tarde por la Escuela de Arquitectura de la Universidad Católica de Valparaíso ...

Un modo de pensar la extensión orientada
que da cabida

Arquitectura co-generada
con la Poesía

¿Por qué así?

Porque la palabra es inaugural,
lleva, da a luz, dice una *«pietas»*

(Virgilio)

o extensión.

«Así la piedad, que es también la extensión abierta para hacer nuestro mundo,
excede toda desilusión o esperanza y forma nuestro arbitrio.»

(Oda a K)

De no ser así, si arquitectura es hacer:

Casas lujosas, miserables, altas, bajas, edificios públicos, hospitales, calles, puentes,
jardines, caminos, etc. todo con estilos modernos, semi-modernos, antiguos, con
aire de aeropuertos, salas de conferencias, etc.

¿Que diferencia habría entre arquitecto y un ingeniero o constructor o carpintero
o buen albañil?

Ninguna. A no ser

que el arquitecto sea un «decorador de interiores o exteriores» etc.

En tal caso está demás.

Pero el hombre es impensable sin palabra,
y sin posición

(mudo, ciego, cerebro solo, tendría posición y palabra -sabe Dios cual-

pero la tendría.)

Posición y Palabra.

Arquitectura y Poesía.

PALABRAS

FRASES

Pizarrón 1 - 2

...un trazo, de veinte años, por la arquitectura recorrido por el Instituto de Arquitectura y más tarde por la Escuela de Arquitectura de la Universidad Católica de Valparaíso...

Conmemoración Memoria por la arquitectura.

Un modo de pensar la extensión orientada que da cabida
Arquitectura co-generada
con la Poesía.

Generación Comprender la extensión orientada desde la arquitectura y la poesía.

¿Por qué así?
Porque la palabra es inaugural,
lleva, da a luz, dice una *«pietas»*

Inauguración La invitación desde la palabra.

(Virgilio)

o extensión.

«Así la piedad, que es también la extensión abierta para hacer nuestro mundo,
excede toda desilusión o esperanza y forma nuestro arbitrio.»

(Oda a K)

De no ser así, si arquitectura es hacer:

Casas lujosas, miserables, altas, bajas, edificios públicos, hospitales, calles, puentes,
jardines, caminos, etc., todo con estilos modernos, semi-modernos, antiguos, con
aire de aeropuertos, salas de conferencias, etc.

Arquitecto ¿Qué es ser arquitecto?

¿Que diferencia habría entre arquitecto y un ingeniero o constructor o carpintero
o buen albañil?

Ninguna.

A no ser que el arquitecto sea un «decorador de interiores o exteriores» etc.

En tal caso está demás.

Pero el hombre es impensable sin palabra
y sin posición.

Palabra La palabra abre paso.

(Mudo sordo, ciego, cerebro solo, tendría posición y palabra -sabe Dios cual-
pero la tendría.)

Posición y Palabra.

Arquitectura y Poesía.

Nos parece que la condición humana es poética,
vale decir
que por ella el hombre vive libremente y sin cesar
en la vigilia y coraje de hacer un mundo.

El coraje de la condición humana, al que también llamaremos virtud, surge necesariamente.
Sus apariciones abren un campo del cual se configuran los oficios y las artes humanas.
Es el modo, tal vez, como el hombre reconoce que algo es una inclemencia ante la que debe responder.
Por ejemplo: en un lugar helado se anda a pie pelado.
Allá el color blanco significa luto y aquí lo significa el negro.
Allá hubo o hay poligamia, aquí hubo o hay monogamia, etc.

No son estas cosas unas mejores que otras.
Son distintas y se conforman de esos modos, según sea el campo abierto por el coraje o virtud de la condición humana.

En ese campo o medio se forman estos y no aquellos oficios,
esas y no otras habilidades comunes.
Hablamos de habilidad común porque la habilidad es hija del ingenio y habilidad,
y, decimos común porque para poder vivir todo hombre ejerce alguna.

PALABRAS

FRASES

Pizarrón 3

Nos parece que la condición humana es poética,
vale decir
que por ella el hombre vive libremente y sin cesar
en la vigilia y coraje de hacer un mundo.

Condición humana La poesía traza el camino a la posibilidad.

El coraje de la condición humana, al que también llamaremos virtud, surge necesariamente.
Sus apariciones abren un campo del cual se configuran los oficios y las artes humanas.
Es el modo, tal vez, como el hombre reconoce que algo es una inclemencia ante la que debe responder.
Por ejemplo: en un lugar helado se anda a pie pelado.
Allá el color blanco significa luto y aquí lo significa el negro.
Allá hubo o hay poligamia, aquí hubo o hay monogamia, etc.

Coraje El coraje de las personas de formular opciones en respuesta a distintas situaciones.

Formular

Opciones

No son estas cosas unas mejores que otras.
Son distintas y se conforman de esos modos, según sea el campo abierto por el coraje o virtud de la condición humana.

Posibilidades Posibilidades que dan forma y configuran.

En ese campo o medio se forman estos y no aquellos oficios,
esas y no otras habilidades comunes.
Hablamos de habilidad común porque la habilidad es hija del ingenio y habilidad,
y, decimos común porque para poder vivir todo hombre ejerce alguna.

Oficio El desarrollo de las habilidades moldean la condición de vivir.

Habilidades

Ahora bien, ese coraje o virtud, además de extender un campo donde se suscitan los oficios, pide, desde lo más propio de sí mismo, ser manifestado con trazo, con virtud o coraje creador. Pide resplandecer como tal.

Cuando así resplandece, decimos que es un Arte. En consecuencia, creemos que todos los oficios son un Arte cuando hacen resplandecer ese coraje conjuntamente con aquello que les es peculiar (ciencias, técnicas, filosofías etc.)

Por eso afirmamos que la Arquitectura es un Arte.

Pero conviene enseguida subrayar dos características de la Arquitectura considerada como arte y sus consecuencias inmediatas.

Una, es que ella da cabida y alberga a cualesquier oficios y artes humanos incluyendo al arquitecto.

Otra, es que, simultáneamente con dar cabida, hace resplandecer en su obra la luz de ese coraje creador, propio de la condición humana.

Pizarrón 4

Ahora bien, ese coraje o virtud, además de extender un campo donde se suscitan los oficios, pide desde lo más propio de sí mismo, ser manifestado con trazo, con virtud o coraje creador. Pide resplandecer como tal.

Cuando así resplandece decimos que es un Arte. En consecuencia, creemos que todos los oficios son un Arte cuando hacen resplandecer ese coraje conjuntamente con aquello que les es peculiar (ciencias, técnicas, filosofías, etc.)

Por eso afirmamos que la Arquitectura es un Arte.

Pero conviene enseguida subrayar dos características de la Arquitectura considerada como Arte y sus consecuencias inmediatas.

Una, es que ella da cabida y alberga a cualesquier oficios y artes humanos incluyendo al arquitecto.

Otra, es que, simultáneamente con dar cabida hace resplandecer en su obra la luz de ese coraje creador propio de la condición humana.

PALABRAS

FRASES

Creación	El coraje o virtud demanda manifestarla a través de la creación.
Peculiaridad	
Arte	El arte responde a la peculiaridad que nace del coraje o virtud creadora.
Contiene	La arquitectura contiene a todos los oficios y artes.
Obra	La obra contiene el coraje creador.

Por la primera característica que le es peculiar – dar lugar y posición a los
oficios, sean los que fueren – la arquitectura muestra, de suyo, el campo,
la apertura donde aquellos son posibles. Por eso ella es abierta, abierta y pública.

Por la segunda característica – hacer resplandecer la virtud creadora – ella
nunca puede ser suplida por sumas o conglomerados de oficios más o me-
nos bien ordenados, puestos bajo techo, stand-
ards, etc. Sean «estéticos» o no.

(Por esto, decimos, que no hay arquitectura
en los: funcionalismos, standaris-
mos, buenos gustismos, humanitarismos,
esteticismos, entornismos, computado-
rismos, planificacionismos, etc... Porque confunden el arte de
la Arquitectura con las meras
«soluciones» para los oficios que
alberga.)

Sin embargo es evidente que no siempre
hay arquitectura.
Por el contrario, es escasa. ¿Por qué?
Porque también lo propio de la condi-
ción humana es ser libre.

Pizarrón 5

PALABRAS

FRASES

Por la primera característica que le es peculiar – dar lugar y posición a los oficios, sean los que fueren– la arquitectura muestra, de suyo, el campo, la apertura donde aquellos son posibles.

Ubicar

La arquitectura otorga lugar a los oficios.

Por eso ella es abierta, abriente y pública. Por la segunda característica - hacer resplandecer la virtud creadora - ella nunca puede ser suplida por sumas o conglomerados de oficios más o menos bien ordenados, puestos bajo techo, standards, etc. Sean «estéticos» o no.

Suplente

La arquitectura no puede ser reemplazada.

(Por esto, decimos, que no hay arquitectura en los «funcionalismos, standaris-
mos, buenos gustismos, humanitarismos, esteticismos, entornismos, computado-
rismos, planificacionismos, etc... Porque confunden el arte de la Arquitectura con
las meras soluciones para los oficios que alberga).

Conjunto

Un conjunto de oficios organizados no puede suplir el arte de la arquitectura.

Sin embargo es evidente que no siempre hay arquitectura.
Por el contrario, es escasa. ¿Por qué?
Porque también lo propio de la condición humana es ser libre.

Libertad

La condición de libertad da paso a la falta del arte.

Se diría que el hombre es libre en todo y ante todo.
 Con libertad de coacción, pues si lo oprimen puede zafarse o rebelarse.
 Con libertad de elección, pues dice «esto o aquello».
 Pero en la libertad ante su propia libertad,
 ante su propia condición de ser libre, no tiene opción.

Es esta la libertad sin opción que no se gana o pierde o se negocia por
 que es antes que nada y que todo. Es la íntima disputa, el sistole
 y diástole de la libertad humana.

Por esa libertad sin opción los hombres no pueden dejar de hacer
 mundo y, por eso, reconocemos en ella a la virtud, o coraje
 creador.
 Llamamos Arte a la obra donde ese rasgo se muestra,
 donde resplandece, en cuanto tal, esa íntima disputa
 de la condición humana.

Sin embargo por esa libertad sin opción los hombres
 pueden renunciar a hacer un mundo. La posibilidad
 de renunciar es el ejercicio de la libertad ante su propio sin
 opción, ya que cuando se renuncia se renuncia siempre
 a algo. Y los hombres lo pueden hacer muy bien,
 por ejemplo: suicidándose.

Pizarrón 6

PALABRAS

FRASES

Se diría que el hombre es libre en todo y ante todo.
 Con libertad de coacción, pues si lo oprimen puede zafarse o rebelarse. Con libertad de elección, pues dice «esto o aquello». Pero en la libertad ante su propia libertad, ante su propia condición de ser libre, no tiene opción.

Libertad	La condición humana de ser libre no es una decisión.
Decisión	

Es esta la libertad sin opción que no se gana o pierde o se negocia porque es antes que nada y que todo. Esa es la íntima disputa, el sistole y diástole de la libertad humana.

Libertad	La libertad humana es irrenunciable.
----------	--------------------------------------

Por esa libertad sin opción los hombres no pueden dejar de hacer mundo y, por eso, reconocemos en ella a la virtud, o coraje creador.
 Llamamos Arte a la obra donde ese rasgo se muestra, donde resplandece, en cuanto tal, esa íntima disputa de la condición humana.

Innovación	La libertad humana le permite a los humanos seguir avanzando y creando.
Creación	

Sin embargo por esa libertad sin opción los hombres pueden renunciar a hacer su mundo.
 La posibilidad de renunciar es el ejercicio de la libertad ante su propio sin opción, ya que cuando se renuncia se renuncia siempre a algo. Y los hombres lo pueden hacer muy bien, por ejemplo: suicidándose.

Abandonar	Dada la libertad, existe también la posibilidad de abandonarla.
-----------	---

O bien, los hombres pueden aceptar vivir con algunos oficios malos-artes- y con otros no; aunque siempre tienen que vivir con buenos, mediocres o malos oficios. Por ejemplo: se puede seguir comiendo con un mal tenedor o con los dedos que, acaso, son ya formas desfiguradas de algo que fue revelado y resplandeció como arte.

Pero en lo que se refiere a las artes constatamos que el hombre puede vivir con ellas de suerte que algunas lo sean, otras no, y lo que es curioso, puede vivir (?) sin ninguna.

Podría pensarse que en este último caso más que vivir sobrevive, pero en la ocasión tal aspecto no cuenta. En este sentido la arquitectura, por ser realmente un arte o simplemente no ser arquitectónica, no parece obligadamente necesaria como el mal tenedor o los dedos.

¿Cuándo es necesaria?
Cuándo hay un arquitecto

PALABRAS

FRASES

Pizarrón 7

O bien, los hombres pueden aceptar vivir con algunos oficios malos-artes- y con otros no; aunque siempre tienen que vivir con buenos, mediocres o malos oficios. Por ejemplo:

Se puede seguir comiendo con un mal tenedor o con los dedos que, acaso, son ya formas desfiguradas de algo que fue revelado y resplandeció como arte.

Pero en lo que se refiere a las artes constatamos que el hombre puede vivir con ellas de suerte que algunas lo sean, otras no, y lo que es curioso, puede vivir (?) sin ninguna.

Podría pensarse que en este último caso más que vivir sobrevive, pero en la ocasión tal aspecto no cuenta.

En este sentido la arquitectura, por ser realmente un arte o simplemente no ser arquitectónica, no parece obligadamente necesaria como el mal tenedor o los dedos. ¿Cuándo es necesaria?

Cuando hay un arquitecto.

Opciones

Se puede optar por vivir con ciertos oficios o artes y con otros no.

Oficios

Arte

¿Las personas pueden vivir sin arte?

Existir

La arquitectura es necesaria cuando hay un arquitecto.

Arquitecto

Pero aunque hubiera siempre arquitectura y plenitud en las artes la condición poética no se agotaría. La virtud creadora no se cumple definitivamente como si se llenase para siempre un vaso de agua. La condición poética del hombre es incesante e inagotable - mientras hubo y hay esta tierra así fue y es.

La virtud creadora surge, abre un campo y despliega un «tiempo» cada vez en cada obra.

Por eso nos parecen inútiles los cánones de excelencias sean psicológicos, sociológicos, teológicos, económicos, matemáticos, etc.

En esta suerte el hombre es histórico, lo que no implica que sea linealmente progresista, pues una manifestación plena de su coraje creador no es nunca ni mejor, ni peor, ni dependiente de otra.

Todas las explicaciones que se intentan dar a este hecho no prosperan, son muchas, aburridas y contradictorias.

PALABRAS

FRASES

Pizarrón 8

Pero aunque hubiera siempre arquitectura y plenitud en las artes la condición poética no se agotaría.

Infinita

La condición poética de las personas, es infinita.

La virtud creadora no se cumple definitivamente como si se llenase para siempre un vaso de agua. La condición poética del hombre es incesante e inagotable - mientras hubo y hay esta tierra así fue y es.

Presencia

La virtud creadora se hace presente a través de las obras.

La virtud creadora surge, abre un campo y despliega un «tiempo» cada vez en cada obra.

Por eso nos parecen inútiles los cánones de excelencias sean psicológicos, sociológicos, teológicos, económicos, matemáticos, etc.

Historia

La manifestación del coraje creador prevalece a lo largo del tiempo, independiente de el nacimiento de nuevas manifestaciones.

La virtud creadora surge, abre un campo y despliega un «tiempo» cada vez en cada obra.

Por eso nos parecen inútiles los cánones de excelencias sean psicológicos, sociológicos, teológicos, económicos, matemáticos, etc.

En esta suerte el hombre es histórico, lo que no implica que sea linealmente progresista, pues una manifestación plena de su coraje creador no es nunca ni mejor, ni peor, ni dependiente de otra.

Todas las explicaciones que se intentan dar a este hecho no prosperan, son muchas, aburridas y contradictorias.

Es cierto es que está íntimo rasgo de la libertad ante su libertad se manifiesta a sí mismo y luce cada vez, en cada lugar, en cada caso, en cada obra de arte. Por eso ante cada obra de arte se está desnudo y sin recetas. Es cierto que todo cambia menos la invariable palpación de esa libertad sin opción.

Pero si así sucede ¿qué del estilo, qué de la herencia? Un estilo no es la realización de una generalidad sino el coro de obras singulares con su «tiempo» –sus «ahora y aquí»– sus presentes.

Que alguien comprenda la obra enseguida, o tarde cinco siglos en hacerlo, da lo mismo, porque ese es otro asunto que tiene que ver con el que mira y no con la obra.

¿Cómo se recibe una herencia?

Todo oficio y arte la trae consigo.

Es la tradición.

La tradición se recibe realmente en ese íntimo debate de la libertad sin opción o coraje creador, o se convierte, como vemos tan a menudo, en mortaja. Es mortaja cuando se dice, por ejemplo nada con el pasado, todo nuevo; es mortaja cuando se dice, por ejemplo: todo debe hacerse según el modelo antiguo y adaptarlo a los tiempos.

PALABRAS

FRASES

Pizarrón 9

Lo cierto es que este íntimo rasgo de la libertad ante su libertad se manifiesta a sí mismo y luce cada vez, en cada lugar, en cada caso, en cada obra de arte. Por eso ante cada obra de arte se está desnudo y sin recetas. Es cierto que todo cambia menos la invariable palpación de esa libertad sin opción.

Condición La libertad se manifiesta en cada rasgo de cada obra.
Rasgos

Pero si así sucede ¿qué del estilo, qué de la herencia? Un estilo no es la realización de una generalidad sino el coro de obras singulares con su «tiempo» –sus «ahora y aquí»– sus presentes.

Peculiaridad A lo largo del tiempo aparecen peculiaridades generales que encasillan a las obras.

Que alguien comprenda la obra enseguida o tarde cinco siglos en hacerlo, da lo mismo, porque ese es otro asunto que tiene que ver con el que mira y no con la obra.

Observar

¿Cómo se recibe una herencia? Todo oficio y arte la trae consigo.

Tradicón La herencia se recibe en la libertad sin opción

Es la tradición.

Herencia

La tradición se recibe realmente en ese íntimo debate de la libertad sin opción o coraje creador, o se convierte, como vemos tan a menudo, en mortaja. Es mortaja cuando se dice, por ejemplo nada con el pasado, todo nuevo; es mortaja cuando se dice, por ejemplo: todo debe hacerse según el modelo antiguo y adaptarlo a los tiempos.

En la Arquitectura resplandece antes que nada y en cuanto tal, la virtud poética de la condición humana cuando da albergue y no excluye a cualesquier oficio o arte humano.

Sin ese rasgo para nosotros fundamental, sencillamente no hay arquitectura.
Así entendida la arquitectura contiene:

La extensión orientada que da cabida

Hay extensión - a la que también llamamos «piedad» - cuando se alumbra y abre el campo donde suscitan los oficios, de suerte que al iluminarse se ofrece como orientación o destino continuamente decidible.

Ese destino o mundo se asume, se opaca, se renuncia.
La Arquitectura canta el hacerse del mundo en su propio hacer como «el día que a sí mismo se ilumina».

Inútiles, pues, y vanos los «mandatos» de señores, dictadores o multitudes para sustituir el canto propio de la arquitectura por el panegírico del gobierno. Así Stalin exigió columnas para los proletarios, Hitler un estilo neo-clásico, los Nixons exigen rascacielos, etc.

Es raro encontrar un Pericles que deje ser un Partenón.

Difíciles las relaciones del poder con la arquitectura. El poder, extralimitándose, trata de instrumentalizar los oficios. Pero desde siempre Dédalo, ante Minos, nos indica el coraje del arte. «Tierras puede -dice- y aguas obstruir, pero el cielo sin duda está abierto. Por allí iremos. Todo posea, más no posee el aire Minos -dijo- y a desconocidas artes el ánimo envía y renueva la naturaleza».

Y renueva la naturaleza»

PALABRAS

FRASES

Pizarrón 10

En la Arquitectura resplandece, antes que nada y en cuanto tal, la virtud poética de la condición humana cuando da albergue y no excluye a cualesquier oficio o arte humanos.

Virtud

La arquitectura se alcanza abarcando a todos los oficios y artes.

Sin ese rasgo para nosotros fundamental, sencillamente no hay arquitectura. Así entendida la arquitectura contiene:
La extensión orientada que da cabida.

Escencial

Hay extensión - a la que también llamamos «piedad» - cuando se alumbra y abre el campo donde suscitan los oficios, de suerte que al iluminarse se ofrece como orientación o destino continuamente decidible.

Misericordia

No es arquitectura si no da cabida.

Ese destino o mundo se asume, se opaca, se renuncia.

La Arquitectura canta el hacerse del mundo en su propio hacer como «el día que a sí mismo se ilumina».

Régimen

La arquitectura es de el mundo y para el mundo.

Inútiles, pues, y vanos los «mandatos» de señores, dictadores o multitudes para sustituir el canto propio de la arquitectura por el panegírico del gobierno. Así Stalin exigió columnas para los proletarios, Hitler un estilo neo-clásico, los Nixons exigen rascacielos, etc.

Decretos

Es raro encontrar un Pericles que deje ser un Partenón.

Difíciles las relaciones del poder con la arquitectura. El poder, extralimitándose, trata de instrumentalizar los oficios. Pero desde siempre Dédalo, ante Minos, nos indica el coraje del arte.

Dirección

«Tierras puede -dice- y aguas obstruir, pero el cielo sin duda está abierto. Por allí iremos. Todo posea, más no posee el aire Minos -dijo- y a desconocidas artes el ánimo envía y renueva la naturaleza».

La arquitectura debe ser libre.

Quando se hace arquitectura de este modo decimos que ella se funda en el Acto y que el acto engendra la Forma o Borde.
 ¿A qué llamamos Acto? Nos parece que damos con el acto cuando escrutando en su «ahora y aquí», oficios, quehaceres, habilidades comunes, artes o mundo, recogemos la virtud o coraje iluminante que les da lugar y que pide, a su vez, antes que nada, cantarse a sí mismo.

Tomemos un ejemplo de arquitectura fundada en el Acto y que da luces sobre la relación entre necesidad y arte. Un templo surge por una necesidad, revelada como necesidad, en el campo abierto por el coraje creador. Este coraje pide, a su vez, resplandecer él mismo. Por ello está bien decir que el Partenón, donde ya resplandece esa virtud, puede ser usado como templo o destruido como polvorín sin que estos usos, dispares y distantes, lo conviertan en más o menos arquitectónico. Pero es preciso afirmar, también, que su arquitectura llevará hasta el fin de sus días el templo que incluye y con el que tuvo lugar su «ahora y aquí».

PALABRAS

FRASES

Pizarrón 11

Quando se hace arquitectura de este modo decimos que ella se funda en el Acto y que el acto engendra la Forma o Borde.
 ¿A qué llamamos Acto?

Origen

Acto y forma; iniciar y expresar

Nos parece que damos con el acto cuando escrutando, en su «ahora y aquí», oficios, quehaceres, habilidades comunes, artes o mundo, recogemos la virtud o coraje iluminante que les da lugar y que pide, a su vez, antes que nada, cantarse a sí mismo.

Recoger

El acto aparece a través de la experiencia

Tomemos un ejemplo donde la obra se funda en el Acto y que da luces sobre la relación entre necesidades y arte. Un templo surge por una necesidad, revelada como necesidad, en el campo abierto por el coraje creador. Este coraje pide, a su vez, resplandecer él mismo. Por ello está bien decir que el Partenón, donde ya resplandece esa virtud, puede ser usado como templo o destruido como polvorín sin que estos usos, dispares y distantes, lo conviertan en más o menos arquitectónico. Pero es preciso afirmar, también, que su arquitectura llevará hasta el fin de sus días el templo que incluye y con el que tuvo lugar su «ahora y aquí».

Unión

El acto que nace desde la observación permite una obra que perdura.

Revelar

Finalizar

Es esta una vía posible para dar con el acto y que nosotros llamamos observación. (No reviste mayor interés el hecho de que la observación del acto parta cronológicamente a «ver» en múltiples respuestas a necesidades y artes o viceversa, que lo recoja de un «golpe de vista». Son esos vaivenes propios de todo trabajo poético - tanteos de la idea y la mano -)

Vía de la observación o fidelidad al acto, pues.
 «Cada desobediencia me aleja de lo desconocido»

¿A qué llamamos Borde o Forma?
 Decimos que gracias a la «visión» del acto, la arquitectura, con el borde o forma, sitúa, a la par que revela, los oficios y las habilidades.

Pizarrón 12

Es esta una vía posible para dar con el acto y que nosotros llamamos observación. (No reviste mayor interés el hecho de que la observación del acto parta cronológicamente «viendo» las múltiples respuestas a necesidades y artes o viceversa, que lo recoja de un «golpe de vista». Son esos vaivenes propios de todo trabajo poético - tanteos de la idea y la mano-).

Vía de la observación o fidelidad al acto, pues,
 «cada desobediencia me aleja de lo desconocido»

¿A qué llamamos Borde o Forma?

Decimos que gracias a la «visión» del acto, la arquitectura, con el borde o forma, sitúa, a la par que revela, los oficios y las habilidades.

PALABRAS

FRASES

Modos

El acto aparece a través de la observación

Formas

Relucante

Los oficios aparecen gracias al Acto.

Revela

Nos parece que las necesidades, las respuestas al medio, pensadas desde sí mismas, no tienen, de suyo, término. Por eso, ellas no pueden determinar el Borde en el que se incluyen y con el que se conforman, precisamente, como necesidades.

En lo que concierne al arte, se sabe que ciertas épocas de florecimiento artístico no están de ningún modo en relación con la evolución general de la sociedad y por ende tampoco con el desarrollo de la base material, que es como el esqueleto de su organización. Por ejemplo los griegos comparados a los modernos, o aún Shakespeare...

La dificultad no es la de comprender que el arte griego y la epopeya estén ligadas a ciertas formas del desarrollo social. La dificultad hela aquí: ellas nos dan aún un placer artístico, y en ciertos aspectos, ellas sirven de normas y son para nosotros un modelo inaccesible...

Lo llamamos Borde - que no es orilla ni límite, pues estos separan uniendo - porque nos parece como un «no más allá», un irreductible; como el trazo que al ser puesto a luz orienta la normal indiferencia de las direcciones.

Lo llamamos Forma porque cada vez, en cada lugar, en cada caso, presente y distinto, ese trazo se erige. La forma - y no las formas, que arrojan por ejemplo, en sus múltiples posibilidades las funciones - trae consigo su luz, su propio resplandecer.

Forma o luz que se coloca y promulga, literalmente, en la luz del día y de la noche, valiéndose, para erigirse, del modo de mensura que más le convenga.

PALABRAS

FRASES

Pizarrón 13

Nos parece que las necesidades, las respuestas al medio, pensadas desde sí mismas, no tienen, de suyo, término. Por eso, ellas no pueden determinar el Borde en el que se incluyen y con el que se conforman, precisamente, como necesidades.

Finalidad Forma y borde no se conforman por soluciones rápidas.

«En lo que concierne al arte se sabe que ciertas épocas de florecimiento artístico no están de ningún modo en relación con la evolución general de la sociedad y por ende tampoco con el desarrollo de la base material, que es como el esqueleto de su organización. Por ejemplo los griegos comparados a los modernos, o aún Shakespeare...»

Progreso El progreso del arte no siempre tiene relación con el progreso de la sociedad.

«La dificultad no es la de comprender que el arte griego y la epopeya estén ligadas a ciertas formas del desarrollo social. La dificultad hela aquí: ellas nos dan aún un placer artístico, y en ciertos aspectos, ellas sirven de normas y son para nosotros un modelo inaccesible...»

Desarrollo ¿qué hace que una obra trascienda?

Inasequible

Lo llamamos Borde - que no es orilla ni límite, pues estos separan uniendo - porque nos parece como un «no más allá», un irreductible; como el trazo que al ser puesto a luz orienta la normal indiferencia de las direcciones.

Definición El borde se ajusta más allá de las orillas o límites definidos.

Lo llamamos Forma porque cada vez, en cada lugar, en cada caso, presente y distinto, ese trazo se erige.

Particularidad La forma es algo preciso.

La forma - y no las formas, que arrojan por ejemplo, en sus múltiples posibilidades las funciones - trae consigo su luz, su propio resplandecer.

Forma o luz que se coloca y promulga, literalmente, en la luz del día y de la noche, valiéndose, para erigirse, del modo de mensura que más le convenga.

Anuncia

Forma o Borde de un hacerse mundo del mundo
 Forma que da cabida a un destino
 Forma del Acontecer.

¿Mas qué acontece?
 La condición poética del hombre acontece.
 Y acontecer es el modo del tiempo.
 Este acontecer se formula a sí mismo cuando es dicho,
 cada vez - por la poesía, según las leyes propias de la palabra
 poética.

Dicho y hecho
 Palabra y posición
 Palabra del acontecer y arquitectura
 Poesía y arquitectura recogen el acto
 cuya es la Forma y el Borde
 en la luz

Únicamente, creemos, que con la arquitectura y,
 por lo tanto, manifestando el mundo como mundo
 la ciudad como ciudad
 la polis como polis el hombre hace su casa.

Extiende la cabida orientada.
 Esa es su piedada: ha lugar.

PALABRAS

FRASES

Pizarrón 14

Forma o Borde de un hacerse mundo del mundo
 Forma que da cabida a un destino
 Forma del Acontecer

¿Mas, qué acontece?
 La condición poética del hombre acontece.
 Y acontecer es el modo del tiempo.
 Este acontecer se formula a sí mismo cuando es dicho,
 cada vez, por la poesía, según las leyes propias de la palabra poética.

Dicho y hecho
 Palabra y posición
 Palabra del acontecer y arquitectura
 Poesía y arquitectura recogen el acto
 cuya es la Forma y el Borde en la luz.

Únicamente, creemos, que con la arquitectura y,
 por lo tanto, manifestando el mundo como mundo
 la ciudad como ciudad
 la polis como polis
 el hombre hace su casa

Extiende la cabida orientada
 Esa es su piedada: ha lugar.

Finalidad	La forma responde al mundo.
Manifestación	La palabra permite que aparezca la condición poética del hombre.
Poética	
Interpretaciones	Poesía y arquitectura trabajan a la par, interpretando el acto de distintas formas.
Creación	Lo que el hombre habita se crea con arquitectura.
Posición	Posición orientada.

Este ha sido la tentativas de trabajos comunes durante veinte años.
 Esta tentativas nos pide un modo de vivir, de pensar y de hacer obras
 (cuando nos dejan hacerlas) y nos van diciendo, cada vez, ante cada caso
 los NO y los SI de nuestro juego.
 Todas las obras aquí indicadas pretenden tener consigo estos acentos.
 Algunas se inclinan más sobre unos que sobre otros.
 Pero el intento es todo en todas. Para una ordenación de ellas, las hemos
 agrupado según la siguiente nomenclatura:
 borde largo, borde corto, borde retirado.

Pizarrón 15

Esta ha sido la tentativa de trabajos comunes durante veinte años. Esta tentativa nos pide un modo de vivir, de pensar y de hacer obras (cuando nos dejan hacerlas) y nos van diciendo, cada vez, ante cada caso los NO y los SI de nuestro juego.

Todas las obras aquí indicadas pretenden tener consigo estos acentos. Algunas se inclinan más sobre unos que sobre otros. Pero el intento es todo en todas.

Para una ordenación de ellas, las hemos agrupado según la siguiente nomenclatura:
 borde largo,
 borde corto,
 borde retirado.

PALABRAS

FRASES

Modelo	Lo planteado es un modelo para hacer arquitectura.
Orientadas	Obras orientadas.
Tipos	Tres tipos de borde, largo, corto y retirado.

Los arquitectos Larraín-Duhart nos encargan el siguiente caso en Achupallas, Viña del Mar, migración obrera (50.000 hbs.) ya tienen un terreno alto y eriazo. Quieren Paraíso -aire, salud, vista, paz, confort, oportunidad soñada. Todo nuevo. Hay que hacer un poblado satélite de Viña del Mar vuelto hacia las «ciudades» satélites como Quilpué.

Decimos NO. Hacemos un Borde que acogió lo nuevo y lo viejo, los crecimientos y usuales, cualesquier tipos de edificación; el destino de Chile en América que es el Océano Pacífico, todo lo que se presenta como obstáculo (la migración al satélite) transformándolo en parte viva de la ciudad.

El urbanismo no anda haciéndole la vida agradable a nadie. Coloca el destino de la ciudad en el espacio, sea éste suave o duro, heroico o no heroico. El urbanista es un buen alcalde - da cabida al tiempo, no espera la tábula rasa, el «todo nuevo», el «desierto» para hacer sus talles. ¡Que después vengan otros, las demuelan, desvirtúen; que importa! Sólo así pasan las cosas.

Migración nacida de una operación que no trasciende al espíritu, que ha de ser vertida al espacio y por ministerio de la maestría del espacio mostrándose a sí mismo, trocarse, a su vez, en arma y palanca del destino de Valparaíso.

¿no hay como pagar técnicos? Se especifica lo mínimo ¿nada se puede organizar como empresa? Entonces el urbanista de forma y no de las formas y reglamentaciones, trabaja con la improvisación de los maestros; jamás la arquitectura y el destino traicionados.

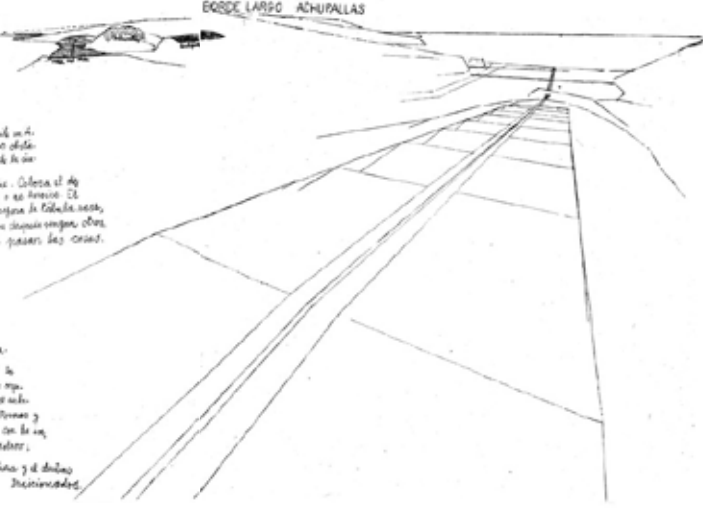

Pizarrón 16 - 17

BORDE LARGO ACHUPALLAS

Los arquitectos Larraín-Duhart nos encargan el siguiente caso en Achupallas, Viña del Mar: Migración obrera (50.000 hbs.); ya tienen un terreno alto y eriazo. Quieren Paraíso -aire, salud, vista, paz confort, oportunidad soñada. Todo nuevo. Hay que hacer un poblado satélite de Viña del Mar vuelto hacia las «ciudades» satélites como Quilpué.

Decimos no.

Hacemos un Borde que acoge lo nuevo y lo viejo, los crecimientos, los hábitos corrientes y usuales, cualesquier tipos de edificación, el destino de Chile en América que es el Océano Pacífico, todo lo que se presenta como obstáculo (la migración al satélite) transformándolo en parte viva de la ciudad.

El urbanismo no anda haciéndole la vida agradable a nadie. Coloca el destino de la ciudad en el espacio, sea éste suave o duro, heroico o no heroico. El urbanista es un buen alcalde - da cabida al tiempo, no espera la tábula rasa, el «todo nuevo», el «desierto» para hacer sus talles. ¡Que después vengan otros, las demuelan, desvirtúen; que importa! Sólo así pasan las cosas.

Migración nacida de una operación que no trasciende al espíritu, que ha de ser vertida al espacio y por ministerio de la maestría del espacio mostrándose a sí mismo, trocarse, a su vez, en arma y palanca del destino de Valparaíso.

¿no hay como pagar técnicos? Se especifica lo mínimo ¿nada se puede organizar como empresa? Entonces el urbanista de forma y no de las formas y reglamentaciones, trabaja con la improvisación de los maestros;

jamás la arquitectura y el destino traicionados.

PALABRAS FRASES

Encargo	El encargo consiste en la urbanización de Achupallas.
Intención	
Antecedentes	Al rechazar lo solicitado se propone una alternativa que se adape de mejor forma a lugar.
Urbanizar	La urbanización responde a lo existente.
Relevancia	El destino de la ciudad se verá afectado por la forma de urbanización.
Presupuesto	
Organizar	El urbanista trabaja desde la improvisación con las herramientas ajustadas.



BORDE LARGO
AVENIDA DEL MAR

En 1969 el Ministerio de Obras públicas (M.O.P.), con fondos BID (\$US 9.000), decide construir una «Vía Elevada» (puente) en la costa de Viña del Mar a Valparaíso a fin de ligar al puerto de Valparaíso con Mendoza.

Pizarrón 18

PALABRAS

FRASES

Vínculo

Proyecto que conecta Valparaíso con Viña del Mar.

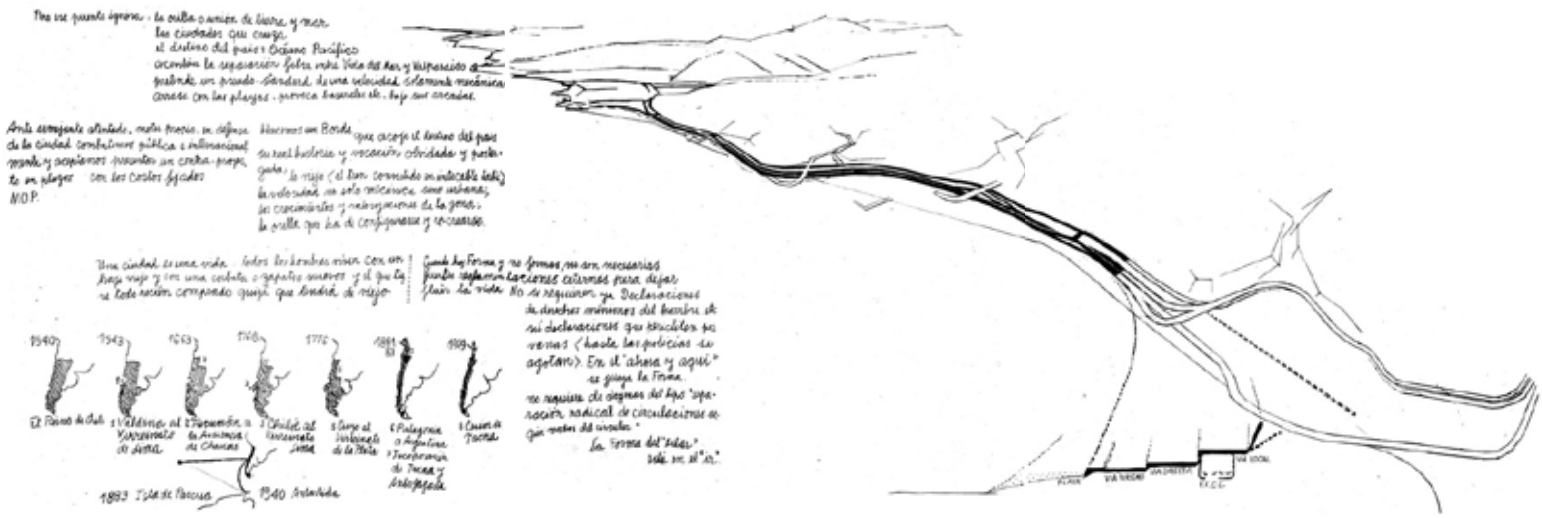

Pizarrón 19 - 20 - 21

PALABRAS

FRASES

Pero ese puente ignora:

La orilla o unión de tierra y mar, las ciudades que cruzan el destino del país: Océano Pacífico. Acentúa la separación falsa entre Viña del Mar y Valparaíso. Pretende un pseudo-standard de una velocidad solamente mecánica, arrasa con las playas, provoca basurales, etc., bajo sus arcadas.

División

Lo que el proyecto no aborda.

Ante semejante atentado, mutuo propio, en defensa de la ciudad combatimos pública e internacionalmente y aceptamos presentar un contra-proyecto en los plazos con los costos fijados por el M.O.P.

Solución

Propuesta solución de la e[ad]

Hacemos un Borde que acoge el destino del país su real historia y vocación olvidada y postergada; lo viejo (el tren convertido en intocable tabú). La velocidad no solo mecánica sino urbana; los crecimientos y valorizaciones de la zona; la orilla que ha de configurarse y re-crearse.

Antecedentes

Se acogen a las posibilidades de la ciudad.

Una ciudad es una vida: todos los hombres viven con un traje viejo y con una corbata o zapatos nuevos y el que tiene todo recién comprado quizá que tendrá de viejo.

Historia

Proyecto que atiende lo viejo y lo nuevo.

Cuando hay Forma y no formas, no son necesarias fuertes reglamentaciones externas para dejar fluir la vida. No se requieren ni declaraciones de derechos mínimos del hombre, etc. Ni declaraciones que periclitán por vanas (hasta las policías se agotan). En el «ahora y aquí» se juega la Forma.

Formas

La forma del estar en el ir.

No se requiere de dogmas del tipo «separación radical de circulaciones según modos de circular».

Ajustar

La forma del «estar» está en el «ir».

- 1540 | El Reino de Chile
- 1543 | 1. Valdivia al Virreinato de Lima
- 1663 | 2. Tucumán a la Audiencia de Charcas
- 1768 | 3. Chiloé al Virreinato de Lima
- 1776 | 5. Cuyo al Virreinato de la Plata
- 1881-83 | 6. Patagonia a Argentina | 7. Incorporación de Tacna y Antofagasta
- 1889 | Isla de Pascua
- 1940 | Antártida
- 1929 | 8. Cesión de Tacna

Playa / Vía Turismo / Vía Directa / FECC. / Vía Local.

BORDE LARGO ESTERO DE VIÑA DEL MAR

El alcalde Juan Andueza en 1970 nos encargó el estudio del Estero de Viña del Mar. Ante ello nos proponemos:

Superar el estero considerado como obstáculo ciudadano y además el vado urbano que es la zona transversal e indefinida donde se unen parte plana y cerros de la ciudad.
Superar el nidal de mosquitos, aguas infectadas, malos olores que es el estero.
Superar las múltiples «soluciones» (cubrirlo con avenida, canalizarlo para ganar jardines etc., multiplicar puentes sobre los deshechos).

Hacemos un Borde para dar cabida a la tradición de árboles de Viña del Mar, uniendo parques existentes y dispersos y, al mismo tiempo, con ello, recuperando para la vida urbana la zona intermedia entre cerros y parte plana.
Para dar cabida a un nuevo centro y población obrera (15.000), en plena ciudad y no marginándolos.
A la unión con el camino internacional a Mendoza.
A la navegación, pesca y nuevas playas.

Es la calzada del Mar.

Es un camino transversal hecho a través de calles, sitios vacíos obsoletos y parques existentes.

Hacemos entrar al Mar 3 kilómetros aguas adentro del Estero.

Los arquitectos cantan lo que es, abren lo que hoy es el presente (el temido presente). Por eso dan cabida al futuro. El «momento actual»; todos los «momentos actuales» no son nunca transición hacia algo mejor. Siempre irá el hombre acompañado de algo que es pleno y de algo que no es pleno. El real presente, el «ahora y aquí», se descubre en modo diverso y ubicaciones varias. Esa aceptación trasciende el tiempo meramente lineal. Por eso el presente real nada tiene que ver con modas, demagogias nostálgicas, reaccionarias o «futuristas». En él se re-anuda un futuro y se desfonda un pasado.

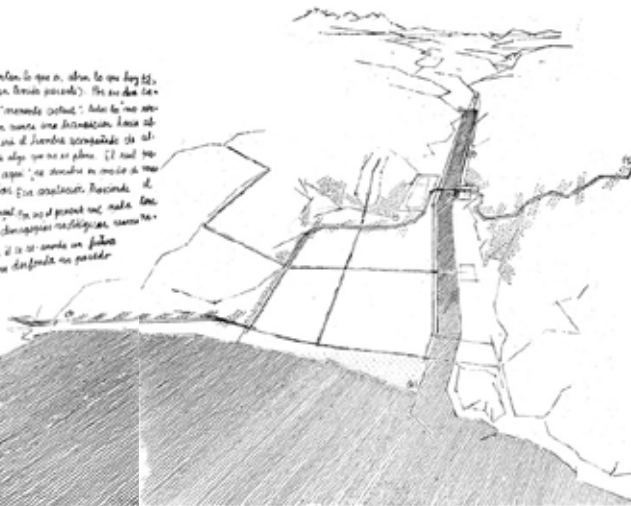

BORDE LARGO: ESTERO DE VIÑA DEL MAR

El alcalde Juan Andueza en 1970 nos encargó el estudio del Estero de Viña del Mar. Ante ello nos proponemos:
Superar el estero considerado como obstáculo ciudadano y, además el vado urbano que es la zona transversal e indefinida donde se unen parte plana y cerros de la ciudad.
Superar el nidal de mosquitos, aguas infectadas, malos olores que es el estero.
Superar las múltiples «soluciones» (cubrirlo con avenida, canalizarlo para ganar jardines etc., multiplicar puentes sobre los deshechos).

Hacemos un Borde para dar cabida a la tradición de árboles de Viña del Mar, uniendo parques existentes y dispersos y, al mismo tiempo, con ello, recuperando para la vida urbana la zona intermedia entre cerros y parte plana.
<1> Para dar cabida a un nuevo centro y población obrera (15.000), en plena ciudad y no marginándolos.
<2> A la unión con el camino internacional a Mendoza.
<3> A la navegación, pesca y nuevas
<4> playas.

Es la calzada del Mar.

Es un camino transversal hecho a través de calles, sitios vacíos obsoletos y parques existentes.

Hacemos entrar el mar 3 kilómetros aguas adentro del Estero.

Los arquitectos cantan lo que es, abren lo que hoy es el presente (el temido presente). Por eso dan cabida al futuro. El «momento actual»; todos los «momentos actuales» no son nunca transición hacia algo mejor. Siempre irá el hombre acompañado de algo que es pleno y de algo que no es pleno. El real presente, el «ahora y aquí», se descubre en modo diverso y ubicaciones varias. Esa aceptación trasciende el tiempo meramente lineal. Por eso el presente real nada tiene que ver con modas, demagogias nostálgicas, reaccionarias o «futuristas». En él se re-anuda un futuro y se desfonda un pasado.

Investigación El encargo consiste en analizar el estado en que se encuentra el Estero de Viña del mar.

Solicitudes

Estorbos

Salubridad Propuesta La propuesta busca dar solución a las problemáticas y rehabilitar el borde costero de Viña del Mar.

Océano Camino de 3 km que se incorpora en la ciudad.

Conexión

Actualidad Las pbras de los arquitectos trascienden hasta hoy.

BORDE CORTO EXAGON

Los arquitectos Bolton-Larraín-Prieto nos encargan en 1955, el siguiente caso:

Un edificio en altura susceptible de varios usos (departamentos para turistas, residentes o bien, posible hotel) en un terreno-acantilado situado en el Cerro Castillo de Viña del Mar. El terreno no tiene posibilidad de conexión directa con el plan de la ciudad. El cerro no tiene locomoción colectiva. Cerro residencial donde se encuentra la casa veraniega de los presidentes de Chile. El Cerro Castillo da, por un lado, al mar y dos playas y, por el otro, al centro mismo de la ciudad.

A los edificios murallas que bloquean el cerro al mar y arrojan a una «vista» o a los pequeños «chalecitos» con «jardincillos» decimos NO

Las formas

nacen de la potencialidad, de la capacidad de operar que las obras de los grandes maestros engendran: capacidad de engendrar bastardos. Unidad de formas siempre planteándose en la justeza por sus límites. Por ello siempre en la posibilidad de ajustar su justeza. Tortura de infinidad de formas, persiguiendo su unidad. NO a las formas. SI a la Forma que trae consigo el Acto. Se trata de encontrar la carne espacial que dice de una tarea.

Levantamos el tránsito como Borde y edificio en altura. Recogemos la tradición de los ascensores de Valparaíso. El edificio se vuelve puerta de acceso al cerro desde las propias circulaciones urbanas del centro de la ciudad y de sus playas inmediatas. El edificio mismo se constituye –sin bloquear el cerro– según circulaciones = balcones con un sistema de habitaciones a tres niveles y con doble fachada. Se propone un trabajo a base del uso de sitios vacíos y obsoletos, de suerte que una trama de edificios con circulaciones a múltiples niveles salve el terreno del cerro, aumente su densidad y guarde el valor de la periferia.

Se propone un trabajo a base del uso de sitios vacíos y obsoletos, de suerte que una trama de edificios con circulaciones a múltiples niveles salve el terreno del cerro, aumente su densidad y guarde el valor de la periferia.

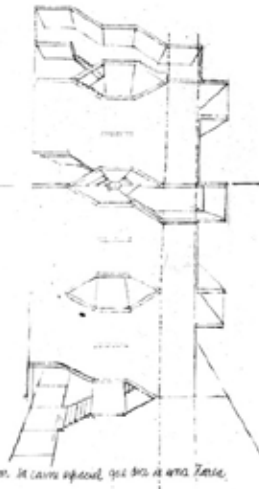
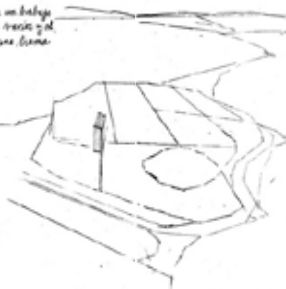

PALABRAS

FRASES

BORDE CORTO EXAGON

Los arquitectos Bolton-Larraín-Prieto nos encargan en 1955, el siguiente caso:

Un edificio en altura, susceptible de varios usos (departamentos para turistas, residentes o bien, posible hotel) en un terreno-acantilado situado en el Cerro Castillo de Viña del Mar.

El terreno no tiene posibilidad de conexión directa con el plan de la ciudad. El cerro no tiene locomoción colectiva. Cerro residencial donde se encuentra la casa veraniega de los presidentes de Chile.

El cerro Castillo da, por un lado, al mar y dos playas y, por el otro, al centro mismo de la ciudad.

A los edificios murallas que bloquean el cerro al mar y arrojan a una «vista» o a los pequeños «chalecitos» con «jardincillos» decimos NO.

Levantamos el tránsito como Borde y edificio en altura. Recogemos la tradición de los ascensores de Valparaíso. El edificio se vuelve puerta de acceso al cerro desde las propias circulaciones urbanas del centro de la ciudad y de sus playas inmediatas.

El edificio mismo se constituye –sin bloquear el cerro– según circulaciones = balcones con un sistema de habitaciones a tres niveles y con doble fachada.

Se propone un trabajo a base del uso de sitios vacíos y obsoletos, de suerte que una trama de edificios con circulaciones a múltiples niveles salve el terreno del cerro, aumente su densidad y guarde el valor de la periferia.

Las formas

nacen de la potencialidad, de la capacidad de operar que las obras de los grandes maestros engendran: capacidad de engendrar bastardos. Unidad de formas siempre planteándose en la justeza por sus límites. Por ello siempre en la posibilidad de ajustar su justeza. Tortura de infinidad de formas, persiguiendo su unidad. NO a las formas. SI a la Forma que trae consigo el Acto. Se trata de encontrar la carne espacial que dice de una tarea.

Desconexión
Accesibilidad

Se solicita un proyecto de edificios en el Cerro Castillo, teniendo como eje el problema de conectividad.

Altura
Terrazas

La propuesta consiste en distintos edificios a diferentes niveles que conecten con las circulaciones urbanas.

Ajustar
Modificar

Se encuentra en la constante búsqueda de modificar y ajustar.

BORDE CORTO CASA

En 1960, nos encargan una casa, situada en calle Jean Mermoz 4025, Santiago. Ante la migración desde el centro de la ciudad hacia lugares precordilleranos a la caza de "purezas" y de estilos "nórdicos, españoles, franceses, modernos, etc." Ante la imagen de la naturaleza que es ya apenas el «camping» estabilizado. Ante la manzana loteada según las especulaciones comerciales (despojos del antiguo solar).



Ante un lugar pre-determinado al que no se le puede modificar un pelo (la libertad reglamentada por el «bien común»).

decimos NO

Y hacemos un Borde para que de un trazo cambie la orientación, el nivel, la profundidad del terreno y recoja. El tránsito de la vida íntima y social y retirada, en la que uno puede «perdersé» y «reencontrarse» según la normal multiplicidad propia de la vida corriente.

El deambular de la oscuridad a la penumbra y claridad, tanto a nivel como altura en altura (la casa tiene 4 pisos) donde siendo iguales al cielo abierto y al cubierto, distribuyendo todo según «momentos» (espacios) propios con árboles o el mundo al

que al altar, p. ej.). Darle a cada lugar no una sino varias salidas y entradas multiplicando suertes.

La no-constancia ante la homogeneidad y falsa continuidad. Aspecto este, que toca la edificación misma. Materiales dispares y tales como el hormigón con la madera.

No, no hay en arquitectura materiales privilegiados, por ejemplo mármol, acero, vidrio, hormigón, aluminio, etc., como no hay repugnancias pre-establecidas entre ellos. El acto elige su geometría y sus materiales y su modo de disponerlos sin principios generales ni estéticos, ni pseudo-antiguos o modernos.

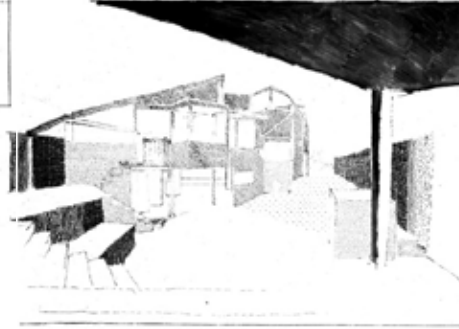

Pizarrón 26 - 27

PALABRAS

FRASES

BORDE CORTO CASA

En 1960, nos encargan una casa, situada en calle Jean Mermoz 4025, Santiago.

Ante la migración desde el centro de la ciudad hacia lugares precordilleranos a la caza de «purezas» y de estilos nórdicos, españoles, franceses, modernos, etc.

Ante la imagen de la naturaleza que es ya apenas el «camping» estabilizado. Ante la manzana loteada según las especulaciones comerciales (despojos del antiguo solar).

Ante un lugar pre-determinado al que no se le puede modificar un pelo (la libertad reglamentada por el «bien común»).

decimos NO.

Y hacemos un Borde para que de un trazo cambie la orientación, el nivel, la profundidad del terreno y recoja:

El **tránsito** de la vida íntima, ya social o retirada, en la que uno puede «perdersé» y «reencontrarse» según la normal multiplicidad propia de la vida corriente.

El **deambular** de la oscuridad a la penumbra y claridad, tanto a nivel como altura (la casa tiene cuatro pisos) dándoles suertes iguales al cielo abierto y al cubierto, desechando todo camino «enmarcado» (tipo avenida con árboles o el modo de llegar al altar, p. ej.). Darle a cada lugar no una sino varias entradas y salidas multiplicando suertes.

La **no-constancia** ante la homogeneidad y falsa continuidad. Aspecto este, que toca la edificación misma. Materiales dispares y tales como el hormigón con la madera.

No, no hay en arquitectura materiales privilegiados, por ejemplo mármol, acero, vidrio, hormigón, aluminio, etc., como no hay repugnancias pre-establecidas entre ellos.

El acto-forma elige su geometría y sus materiales y su modo de disponerlos sin principios generales ni estéticos, ni pseudo-antiguos o modernos.

Estilos

Se rechaza los estilos pre-definidos, sin el coraje creativo.

Predeterminado

Cotidianidad

Se trabaja un borde para atender lo cotidiano.

Transformación
Transitar

Otorgar al transitar distintos momentos, trabajando a luz, las entradas y las salidas.

Constancia
Mixto

Buscar constancia en las materialidades.

Ejes

Los ejes de la arquitectura son el Acto y la Forma.

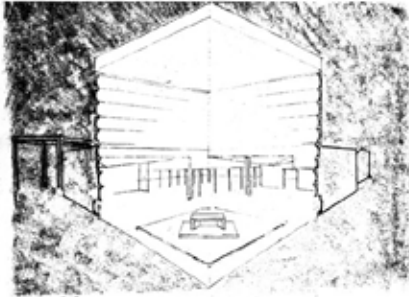

BORDE CORTO SANTA CLARA

Desde hace ya más de 20 años la iglesia de Santa Clara constituyó un lugar donde la liturgia, la lectura vespertina y pública de las escrituras bíblicas se descartaron especialmente. Con exiguos recursos pero firme propósito sus párrocos de entonces, quisieron transformar en arquitectura la capilla que servía de parroquia.

Y lo quisieron hacer dando, en ese trabajo, fuerte participación a todos los fieles. Durante veinte años acompañamos y convivimos el transcurso que culmina en la edificación de la actual iglesia.



PALABRAS

FRASES

Pizarrón 28

BORDE CORTO SANTA CLARA

Desde hace ya más de 20 años la iglesia de Santa Clara constituyó un lugar donde la liturgia, la lectura vespertina y pública de las escrituras bíblicas se descartaron especialmente. Con exiguos recursos pero firme propósito sus párrocos de entonces, quisieron transformar en arquitectura la capilla que servía de parroquia.

Y lo quisieron hacer dando en ese trabajo, fuerte participación a todos los fieles. Durante veinte años acompañamos y convivimos el transcurso que culmina en la edificación de la actual iglesia.

Escencial

Se encarga la intervención de la Iglesia Santa Clara.

Comunidad

El proyecto se desarrollo en conjunto con la comunidad.

Dos momentos distintos de esa trayectoria.
 Uno de ellos, abre campo al acento litúrgico de esa parroquia y concentra los pocos recursos en el esplendor de la ceremonia. Esplendor que recoge, reordenando desde su instalación lo existente, pequeños galpones de madera. La nave, hecha altar, se rodea y deja ceñir por «naves de preparación»; superficies que llevan a una luz cuyo intento es iluminar las sombras. Un muro no se ilumina por otro del que recibe la luz, sino desde sí mismo. Se unen allí técnica y los «restos». La tentativa recoge cuanto de específico tiene esa parroquia y, con los medios disponibles, se juega en su querer ser arquitectura.
 Otro momento, el que culmina en la actual iglesia. En 1960 ante la posible división episcopal de la ciudad de Santiago, la parroquia puede ser catedral. Se pide un templo con asientos para 1000 fieles. La llamada «nueva liturgia», el sacerdote diciendo misa de cara a los fieles y la crisis de «participación», pide la proximidad de éstos al altar.
 Se pide que el aspecto público del edificio no prevalezca al modo de los edificios civiles (bancos, tribunales, etc.); que se levante la iglesia en el terreno existente, aunque se lo estima estrecho y antes que cualesquiera instalaciones parroquiales (escuelas, salas, etc.).
 Se pide el uso de una estructura metálica completa para galpones, donada por el arzobispo.
 Tal vez, a veces, el acto se padece. Hay que vadear pre-juicios, «ideas», imágenes plásticas que se adhieren a la «pereza del arquitecto. Observando funciones, modos de orar, aceptando imposiciones, obstáculos, pero con la mirada, a la vez, próxima y distante hasta ver el acto.
 De allí surge la forma que contiene los usos y convierte una estructura de galpón en templo.

PALABRAS

FRASES

Pizarrón 29

Dos momentos distintos de esa trayectoria:

Uno de ellos, abre campo al acento litúrgico de esa parroquia y concentra los pocos recursos en el esplendor de la ceremonia. Esplendor que recoge, reordenando desde su instalación lo existente, pequeños galpones de madera. La nave, hecha altar, se rodea y deja ceñir por «naves de preparación»; superficies que llevan a una luz cuyo intento es iluminar las sombras. Un muro no se ilumina por otro del que recibe la luz, sino desde sí mismo. Se unen allí técnica y los «restos». La tentativa recoge cuanto de específico tiene esa parroquia y, con los medios disponibles, se juega en su querer ser arquitectura.

Redistribución - Se configura es interior de la iglesia para dar prioridad a la liturgia.

Otro momento, en el que culmina en la actual iglesia. En 1960 ante la posible división episcopal de la ciudad de Santiago, la parroquia puede ser catedral.

Aforo - Cambios en los distanciamientos dentro de la iglesia.
 Distancia - miento

Se pide un templo con asientos para 1000 fieles. La llamada «nueva liturgia», el sacerdote diciendo misa de cara a los fieles y la crisis de «participación», pide la proximidad de éstos al altar.

Se pide que el aspecto público del edificio no prevalezca al modo de los edificios civiles (bancos, tribunales, etc.); que se levante la iglesia en el terreno existente, aunque se lo estima estrecho y antes que cualesquiera instalaciones parroquiales (escuelas, salas, etc.).
 Se pide el uso de una estructura metálica completa para galpones, donada por el arzobispo.

Solicitud - Dentro de las demandas existen solicitudes respecto a la proyección de la iglesia.

Tal vez, a veces, el acto se padece. Hay que vadear pre-juicios, «ideas», imágenes plásticas que se adhieren a la «pereza del arquitecto. Observando funciones, modos de orar, aceptando imposiciones, obstáculos, pero con la mirada, a la vez, próxima y distante hasta ver el acto.

De allí surge la forma que contiene los usos y convierte una estructura de galpón en templo.



Se da cabida a la nueva liturgia y a la proximidad al altar para evitando una relación única y homogénea con él.
Se da cabida a lo no litúrgico (reuniones, asambleas, etc.) al terreno intocable, a los materiales asignados y al régimen de empresas medianas o parroquianos que construyen o donen materiales que dispongan.

Borde del tránsito desde el «ir» ciudadano, hacia «cualquier parte», al «ir» propio del templo de otra simetría propia de las liturgias de la asimetría de lo no litúrgico

La simetría que genera el altar -planos en cruz, naves- al fondo, con una situación obligada: simetría en profundidad y altura.
La simetría que obliga a una posición con el altar al centro como los atletas en el estadio.

Una simetría diferente desplazando el altar a un lugar que no es fondo ni centro. La consecuencia es que genera una múltiple simetría de las alturas.
Así los cielos cobran el trazo de esta obra; cielo de acceso, de deambulatorio, de acceso al obispo, de nave y altar, de asiento episcopal, de santísimo.

El cielo es conjunto que despliega en la luz su multiplicidad, que admite la libertad del suelo y de sus imprevisibles peripecias.

PALABRAS

FRASES

Pizarrón 30 - 31

Se da cabida a la nueva liturgia y proximidad al altar pero evitando una relación única y homogénea con él.

Se da cabida a lo no litúrgico (reuniones, asambleas, etc.) al terreno intocable, a los materiales asignados y al régimen de empresas medianas o parroquianos que construyen o donen materiales que dispongan.

Borde del tránsito desde el «ir» ciudadano, hacia «cualquier parte»; al «ir» propio del templo de otra simetría propia de las liturgias de la asimetría de lo no litúrgico.

La simetría que genera el altar -planos en cruz, naves- al fondo, con una situación obligada: simetría en profundidad y altura.

La simetría que obliga a una posición con el altar al centro como los atletas en el estadio.

Una simetría diferente desplazando el altar a un lugar que no es fondo ni centro. La consecuencia es que genera una múltiple simetría de las alturas.

Así los cielos cobran el trazo de esta obra; cielo de acceso, de deambulatorio, de acceso al obispo, de nave y altar, de asiento episcopal, de santísimo.

El cielo es conjunto que despliega en la luz su multiplicidad, que admite la libertad del suelo y de sus imprevisibles peripecias.

Lo nuevo

La obra es un conjunto de relaciones con una comunidad diversa

Relaciones

Geometría

La geometría de la iglesia define en cierta parte la distribución en el espacio.

Espacialidad

Cambio

El altar se reorganiza.

BORDE CORTO MONASTERIO BENEDICTINO 2

En 1954 se ganó un concurso para un convento: se alcanzó a construir un bloque. Tras la suspensión, la orden pidió que se edificara en forma provisoria una capilla y otras dependencias del claustro.

Las condiciones específicas:
reafirmar la clausura, acentuar la austeridad, el uso triple de la iglesia para monjes, huéspedes y fieles.

El Borde que se traza asume la clausura requerida, la austeridad y el uso triple de la iglesia para monjes, huéspedes, fieles.

Este convento benedictino transcurre según cuatro modos de oración y sus prójimos. La oración en la iglesia, eminentemente litúrgica; la oración del trabajo, la oración de la celda, la oración del claustro.

El claustro no es sólo un tránsito, es también un modo de orar peculiar. La oración andando transforma ese deambular, desde un punto de partida a otro de llegada, en el ir «en sí mismo».

Si bien el claustro es un tránsito, es también un modo de orar peculiar. Como andar en círculo, al mismo nivel, en un modo de pensar lo igual en lo igual entre los distintos muros o perspectivas. Lugar y momento complejo en la trama de la vida conventual, acaso la figura de las clausuras. La relación de los monjes con otros prójimos se abre en dos matices diferentes; huéspedes con vida cotidiana propia y fieles que asisten a las ceremonias litúrgicas.

Lugares y modos de oración de la misma oración que los liga y diversifica. Tal acto muda el claustro-patio en eje, en nave lateral de la iglesia, al descubierto; trazo en torno al cual se expanden edificios, patios, deambulatorios, recorridos distintos etc. Lo igual en lo distinto.

El Claustro descentrado, con diversos y múltiples centros.

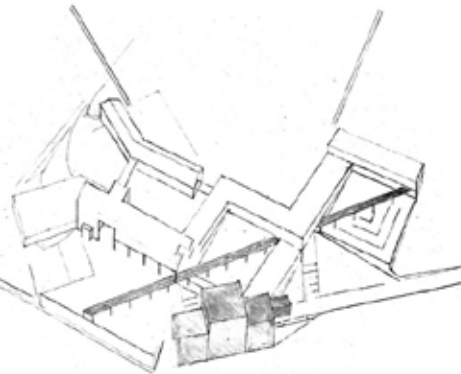

BORDE CORTO MONASTERIO BENEDICTINO 2

En 1954 se ganó un concurso para un convento: De ese proyecto solo se alcanzó a construir un bloque. Tras la suspensión, la orden pidió que se edificara en forma provisoria una capilla y otras dependencias.

Así se hizo. Cinco años más tarde se reinicia el encargo con dos condiciones específicas: reafirmar la clausura de los monjes, acentuar la austeridad.

El Borde que se traza asume la clausura requerida, la austeridad y el uso triple de la iglesia para monjes, huéspedes, fieles.

Este convento benedictino transcurre según cuatro modos de oración y sus prójimos. La oración en la iglesia, eminentemente litúrgica; la oración del trabajo, la oración de la celda, la oración del claustro.

El claustro no es sólo un tránsito, es también un modo de orar peculiar. La oración andando transforma ese deambular, desde un punto de partida a otro de llegada, en el ir «en sí mismo».

Y, habitualmente, en los claustros-patios ese tránsito se establece respecto a un centro. Como andar en círculo, al mismo nivel: un modo de pensar lo igual en lo igual entre los distintos muros o perspectivas.

Lugar y momento complejo en la trama de la vida conventual, acaso la figura de las clausuras. La relación de los monjes con otros prójimos se abre en dos matices diferentes; huéspedes con vida cotidiana propia y fieles que asisten a las ceremonias litúrgicas.

Lugares y modos de oración de la misma oración que los liga y diversifica. Tal acto muda el claustro-patio en eje, en nave lateral de la iglesia, al descubierto; trazo en torno al cual se expanden edificios, patios, deambulatorios, recorridos distintos etc. Lo igual en lo distinto.

El claustro descentrado, con diversos y múltiples centros.

La Forma luce su forma sea construida en barro, en madera, en combinaciones de materiales disponibles, ninguno de ellos la afecta aunque le mude los aspectos.

PALABRAS

FRASES

Concurso Queda sin finalizar la obra de un convento, que se financió a través de un concurso

Requisitos Se retoma la obra con nuevos requisitos.

Modos Incorporación de 3 usos
4 modos de orar

Orientación Acto de orar andando
EL orar se da circulando

Oración

Propuesta Propuesta: un eje al descubierto

BORDE RETIRADO PUERTO MONTT IGLESIA MATRIZ

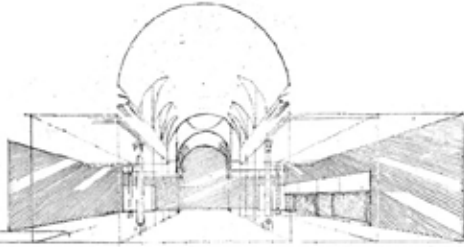

Durante el terremoto de 1960... Este caso: La Iglesia Matriz de Puerto Montt es parroquia pero puede dejar de serlo, es iglesia del convento y del colegio. Iglesia de estilo tradicional jesuítico, seriamente afectada.

Se pide especialmente un gran ventanal como puerta. A la destrucción decimos NO. Se da cabida a la conservación total de su antigua estructura y terminaciones de bóvedas, cielos, ventanas y torre antiguas. Se renuevan los muros y la fachada (esta con el ventanal pedido). No se modificó nada de lo antiguo según versiones «modernizadas». Lo antiguo cabe como es.

Lo nuevo se constituyó como superficies, planos que se muestran mediante la diagonal. Con ellos se establece, en relación a lo antiguo, una discontinuidad. La discontinuidad, dentro del espacio encerrado unitario, es planta de cruz, trae la complejidad que abre la múltiple manera de estar en una iglesia. Los planos construyen otro horizonte luminoso -no naturalístico- con una luz rebosante en la que lo antiguo se sumerge -tal como es- contenido en otra lejanía. Toda re-construcción es plena arquitectura, enlaza lo nuevo y lo viejo y, ante el acontecimiento del terremoto, el acto lleva la forma hasta un «flor de labios».

El arquitecto no permanece mudo, su trazo fundado en la arquitectura del acto da lugar y hace obra. La obra asume cambios y contradicciones de 4 párrocos y dos superiores de orden durante el periodo constructivo. Ni suspensiones, ni construcciones agregadas por otros pueden ni deben distorsionar o traicionar el trazo arquitectónico. Salvo la destrucción.

PALABRAS

FRASES

Pizarrón 34 - 35

BORDE RETIRADO PUERTO MONTT IGLESIA MATRIZ

Durante el terremoto de 1960, tras recorrer el sur devastado, ante los planes de reconstrucción ya decididos, proponemos estudiar el caso de las iglesias afectadas. Se entrega a los obispos de Chile un informe técnico sobre todas ellas. Sólo el arzobispo de Concepción (Ms. Silva), el arzobispo de Valdivia (Ms. Santos) y más tarde la Compañía de Jesús nos encargaron obras.

Este caso: la Iglesia Matriz de Puerto Montt es parroquia pero puede dejar de serlo, es iglesia del convento y del colegio. Iglesia de estilo tradicional jesuítico, seriamente afectada.

Se pide especialmente un gran ventanal como puerta.

A la destrucción decimos NO.

Se da cabida a la conservación total de su antigua estructura y terminaciones de bóvedas, cielos, ventanas y torre antiguos.

Se renuevan los muros y la fachada (ésta con el ventanal pedido).

No se modificó nada de lo antiguo según versiones «modernizadas». Lo antiguo cabe como es.

Lo nuevo se constituyó como superficies, planos que se muestran mediante la diagonal.

Con ellos se establece, en relación a lo antiguo, una discontinuidad.

La discontinuidad, dentro del espacio encerrado unitario, es planta de cruz, trae la complejidad que abre la múltiple manera de estar en una iglesia.

Los planos construyen otro horizonte luminoso -no naturalístico- con una luz rebosante en la que lo antiguo se sumerge -tal como es- contenido en otra lejanía.

Toda re-construcción es plena arquitectura, enlaza lo nuevo y lo viejo y, ante el acontecimiento del terremoto, el acto lleva la forma hasta un «flor de labios».

El arquitecto no permanece mudo, su trazo fundado en la arquitectura del acto da lugar y hace obra.

La obra asume cambios y contradicciones de 4 párrocos y dos superiores de orden durante el periodo constructivo.

Ni suspensiones, ni construcciones agregadas por otros pueden ni deben distorsionar o traicionar el trazo arquitectónico. Salvo la destrucción.

Terremoto	Análisis de rehabilitación de iglesias del sur de Chile tras el terremoto de 1960
Análisis	
Daños	Estilos definidos
Acceso	Solicitud para acceso principal
Negación	No se acepta la destrucción de toda la estructura
Repensar	La propuesta se piensa desde la conservación de la estructura
Continuidad	Los elementos se conservan y no se reinterpretan
Vinculo	
Actos	