

Exposición 20 años Escuela de Arquitectura UCV

TIPO DE REFERENCIA: Libro
TÍTULO: Exposición 20 Años Escuela de Arquitectura UCV
AUTOR: Escuela de Arquitectura UCV
EDICIÓN: Escuela de Arquitectura, Universidad Católica de Valparaíso
CIUDAD: Valparaíso
AÑO: 1972
CÓDIGO PEDIDO: 720.7 CRU
COLECCIÓN: Oficio
NOTA CON\$TEL: Pizarrones de 1,5 x 1,5 mt. escritos y dibujados a tiza blanca. Se digitalizaron negativos fotográficos de 6 x 6 mm. –tomas de Juan Hernández–; se mantuvo el negativo para dejar blanca la superficie de lectura e impresión.
Algunos pizarrones se han juntado de a dos o tres para mantener la línea de texto y los dibujos. Escribió y dibujó Alberto Cruz.

Lectura de Fundamento; Herencia Creativa 2do Semestre 2023

Estudiante: Vicente Del Río Cisterna
Tarea: 05

Biblioteca Con\$tel
Colección Oficio

|| + |||
ARCHIVO HISTÓRICO JOSÉ VIAL
© Enero 2012

e|ad|
ESCUELA DE ARQUITECTURA Y DISEÑO



... un trazo, de veinte años, por la arquitectura recorrido por el Instituto de Arquitectura y más tarde por la Escuela de Arquitectura de la Universidad Católica de Valparaíso...

Un modo de pensar la extensión orientada que da cabida
Arquitectura co-generada
con la Poesía.

¿Por qué así?
Porque la palabra es inaugural,
lleva, da a luz, dice una «pietas»
(Virgilio)
o extensión.
«Así la piedad, que es también la extensión abierta para hacer nuestro mundo, excede toda desilusión o esperanza y forma nuestro arbitrio.»
(Oda a K)

De no ser así, si arquitectura es hacer:
Casas lujosas, miserables, altas, bajas, edificios públicos, hospitales, calles, puentes, jardines, caminos, etc., todo con estilos modernos, semi-modernos, antiguos, con aire de aeropuertos, salas de conferencias, etc.
¿Que diferencia habría entre arquitecto y un ingeniero o constructor o carpintero o buen albañil?
Ninguna.
A no ser que el arquitecto sea un «decorador de interiores o exteriores» etc.
En tal caso está demás.

Pero el hombre es impensable sin palabra y sin posición.
(Mudo, sordo, ciego, cerebro solo, tendría posición y palabra -sabe Dios cual- pero la tendría.)
Posición y Palabra.
Arquitectura y Poesía.

Pizarrón 1 - 2

...un trazo, de veinte años, por la arquitectura recorrido por el Instituto de Arquitectura y más tarde por la Escuela de Arquitectura de la Universidad Católica de Valparaíso...

[recorrido]

Contexto recorrido 20 años e[ad].

Un modo de pensar la extensión orientada que da cabida
Arquitectura co-generada
con la Poesía.

[arquitectura]

Vínculo arquitectura poesía.

¿Por qué así?

Porque la palabra es inaugural,
lleva, da a luz, dice una «pietas»
(Virgilio)
o extensión.

[origen]
[extensión]

Palabra como génesis de toma de decisiones.

«Así la piedad, que es también la extensión abierta para hacer nuestro mundo, excede toda desilusión o esperanza y forma nuestro arbitrio.»
(Oda a K)

De no ser así, si arquitectura es hacer:

Casas lujosas, miserables, altas, bajas, edificios públicos, hospitales, calles, puentes, jardines, caminos, etc., todo con estilos modernos, semi-modernos, antiguos, con aire de aeropuertos, salas de conferencias, etc.

¿Que diferencia habría entre arquitecto y un ingeniero o constructor o carpintero o buen albañil?

Ninguna.

A no ser que el arquitecto sea un «decorador de interiores o exteriores» etc.

En tal caso está demás.

[distinción]
[diferencia]
[sobra]

Arquitectura nombra con distingo.

Pero el hombre es impensable sin palabra y sin posición.

(Mudo sordo, ciego, cerebro solo, tendría posición y palabra -sabe Dios cual- pero la tendría.)

Posición y Palabra.

Arquitectura y Poesía.

[lenguaje]
[pertenencia]
[arquitectura]

Co-dependencia hombre entorno.

Nos parece que la condición humana es poética,
vale decir
que por ella el hombre vive libremente y sin cesar
en la vigilia y coraje de hacer un mundo.

El coraje de la condición humana, al que también llamaremos virtud, surge necesariamente.
Sus apariciones abren un campo del cual se configuran los oficios y las artes humanas.
Es el modo, tal vez, como el hombre reconoce que algo es una inclemencia ante la que debe responder.
Por ejemplo: en un lugar helado se anda a pie pelado
allá el color blanco significa luto y aquí lo significa el negro,
allá hubo o hay poligamia, aquí hubo o hay monogamia, etc.

No son estas cosas unas mejores que otras.
Son distintas y se conforman de esos modos, según sea el campo abierto por el coraje o virtud de la condición humana.

En ese campo o medio se forman estos y no aquellos oficios,
estas y no otras habilidades comunes.
Hablamos de habilidad común porque la habilidad es hija del ingenio y habilida y, decimos común porque para poder vivir todo hombre ejerce alguna.

Pizarrón 3

Nos parece que la condición humana es poética,
vale decir
que por ella el hombre vive libremente y sin cesar
en la vigilia y coraje de hacer un mundo.

[libertad]

El mundo como creación de la palabra y el vínculo hombre-poesía.

El coraje de la condición humana, al que también llamaremos virtud, surge necesariamente.
Sus apariciones abren un campo del cual se configuran los oficios y las artes humanas.
Es el modo, tal vez, como el hombre reconoce que algo es una inclemencia ante la que debe responder.
Por ejemplo: en un lugar helado se anda a pie pelado.
Allá el color blanco significa luto y aquí lo significa el negro.
Allá hubo o hay poligamia, aquí hubo o hay monogamia, etc.

[virtud]
[oficios]
[inclemencia]
[contraposiciones]

Identidad, virtud del ser-humano.

No son estas cosas unas mejores que otras.
Son distintas y se conforman de esos modos, según sea el campo abierto por el coraje o virtud de la condición humana.

[balance]
[distinción]

Variedad de necesidades, por el coraje de la condición humana

En ese campo o medio se forman estos y no aquellos oficios,
estas y no otras habilidades comunes.
Hablamos de habilidad común porque la habilidad es hija del ingenio y habilita,
y, decimos común porque para poder vivir todo hombre ejerce alguna.

[habilidades]
[común]

Ingenio, padre de la habilidad, intrínseco del ser humano.

Ahora bien, ese coraje o virtud, además de extender un campo donde se suscitan los oficios, pide desde lo más propio de sí mismo, ser manifestado como trazo, con virtud o coraje creador. Pide resplandecer como tal.

Quando así resplandecen, decimos que es un Arte. En consecuencia, creemos que todos los oficios son un Arte cuando hacen resplandecer ese coraje conjuntamente con aquello que les es peculiar (ciencias, técnicas, filosofías, etc.) Por eso afirmamos que la Arquitectura es un Arte.

Pero conviene enseguida subrayar dos características de la Arquitectura considerada como arte y sus consecuencias inmediatas.

Una, es que ella da cabida y alberga a cualesquier oficios y artes humanas incluyendo al arquitecto.

Otra, es que, simultáneamente con dar cabida hace resplandecer en su obra la luz de ese coraje creador, propio de la condición humana.

Pizarrón 4

Ahora bien, ese coraje o virtud, además de extender un campo donde se suscitan los oficios, pide desde lo más propio de sí mismo, ser manifestado con trazo, con virtud o coraje creador. Pide resplandecer como tal.

[ímpetu]
[resplandecer]

La virtud resplandece en su propia identidad.

Quando así resplandecen decimos que es un Arte. En consecuencia, creemos que todos los oficios son un Arte cuando hacen resplandecer ese coraje conjuntamente con aquello que les es peculiar (ciencias, técnicas, filosofías, etc.) Por eso afirmamos que la Arquitectura es un Arte.

[Arte]
[particularidad]
[definición]

Arte del oficio aparece en su resplandor, con identidad propia.

Pero conviene enseguida subrayar dos características de la Arquitectura considerada como Arte y sus consecuencias inmediatas.

Una, es que ella da cabida y alberga a cualesquier oficios y artes humanas incluyendo al arquitecto.

[características]
[acoge]

La arquitectura como arte, acoge a cualquier oficio.

Otra, es que, simultáneamente con dar cabida hace resplandecer en su obra la luz de ese coraje creador propio de la condición humana.

[cabida]

El vacío acoge la dimensión corporal.

Se la llama característica que le es peculiar - su lugar y posición a los
oficios, sean los que fueren - la arquitectura muestra, de suyo, el campo,
la apertura desde aquellos son posibles por eso ella es abierta, abriente y pública
Por la segunda característica - hacer resplandecer la virtud creadora - ella
nunca puede ser suplida por sumas o conglomerados de oficios más o me-
nos bien ordenados, puestos bajo techo, standards, etc. Sean «estéticos» o no.
(Por esto, decimos, que no hay arquitectura en los «funcionalismos, standarismos,
buenos gustismos, humanitarismos, esteticismos, entornismos, computado-
rismos, planificacionismos, etc... Porque confunden el arte de la Arquitectura con
las meras soluciones para los oficios que alberga).
Sin embargo es evidente que no siempre hay arquitectura.
Por el contrario, es escasa. ¿Por qué?
Porque también lo propio de la condición humana es ser libre.

Pizarrón 5

Por la primera característica que le es peculiar - dar lugar y posición a los oficios, sean los que fueren - la arquitectura muestra, de suyo, el campo, la apertura donde aquellos son posibles.

[singularidad]

Arquitectura revela espacio de origen de oficios.

Por eso ella es abierta, abriente y pública. Por la segunda característica - hacer resplandecer la virtud creadora - ella nunca puede ser suplida por sumas o conglomerados de oficios más o menos bien ordenados, puestos bajo techo, standards, etc. Sean «estéticos» o no.

[abierta]
[enaltecer]
[ambigüedad]

Identidad de la arquitectura insustituible por otro oficio.

(Por esto, decimos, que no hay arquitectura en los «funcionalismos, standarismos, buenos gustismos, humanitarismos, esteticismos, entornismos, computadorismos, planificacionismos, etc... Porque confunden el arte de la Arquitectura con las meras soluciones para los oficios que alberga).

[funcionalismo]
[confusión]

Arquitectura irreducible a funcionalismos y otras tendencias.

Sin embargo es evidente que no siempre hay arquitectura.
Por el contrario, es escasa. ¿Por qué?
Porque también lo propio de la condición humana es ser libre.

[condición]
[escasa]
[libertad]

Arquitectura escasa porque establece sus límites ante la libertad humana.

Se diría que el hombre es libre en todo y ante todo.
 Con libertad de coacción, pues si lo oprimen puede zafarse o rebelarse.
 La libertad de elección, pues dice «esto o aquello».
 Pero en la libertad ante su propia libertad, ante su propia condición de ser libre, no tiene opción.
 Es esta la libertad sin opción que no se gana o pierde o se negocia por que es antes que nada y que todo. Esa es la íntima disputa, el sístole y diástole de la libertad humana.
 Por esa libertad sin opción los hombres no pueden dejar de hacer mundo y, por eso, reconocemos en ella a la virtud, o coraje creador.
 Llamamos Arte a la obra donde ese rasgo se muestra, donde resplandece, en cuanto tal, esa íntima disputa de la condición humana.
 Sin embargo por esa libertad sin opción los hombres pueden renunciar a hacer su mundo. La posibilidad de renunciar es el ejercicio de la libertad ante su propio sin opción, ya que cuando se renuncia se renuncia siempre a algo. Y los hombres lo pueden hacer muy bien, por ejemplo: suicidándose.

Pizarrón 6

Se diría que el hombre es libre en todo y ante todo.

Con libertad de coacción, pues si lo oprimen puede zafarse o rebelarse. Con libertad de elección, pues dice «esto o aquello». Pero en la libertad ante su propia libertad, ante su propia condición de ser libre, no tiene opción.

[libre]
 [coacción]
 [elección]
 [condena]

Libertad, inherente del ser humano.

Es esta la libertad sin opción que no se gana o pierde o se negocia porque es antes que nada y que todo. Esa es la íntima disputa, el sístole y diástole de la libertad humana.

[intrínseca]
 [disputa]

Dicha libertad es indiscutible.

Por esa libertad sin opción los hombres no pueden dejar de hacer mundo y, por eso, reconocemos en ella a la virtud, o coraje creador. Llamamos Arte a la obra donde ese rasgo se muestra, donde resplandece, en cuanto tal, esa íntima disputa de la condición humana.

[creador]
 [Arte]

Libertad inmutable conlleva creación y resplandor del arte.

Sin embargo por esa libertad sin opción los hombres pueden renunciar a hacer su mundo.

La posibilidad de renunciar es el ejercicio de la libertad ante su propio sin opción, ya que cuando se renuncia se renuncia siempre a algo. Y los hombres lo pueden hacer muy bien, por ejemplo: suicidándose.

[renuncia]
 [posibilidad]
 [suicidio]

Sin embargo, la misma libertad posibilita la no creación.

O bien, los hombres pueden aceptar vivir con algunos oficios malos - arte- y con otros no; aunque siempre tienen que vivir con buenos, mediocres o malos oficios. Por ejemplo: se puede seguir comiendo con un mal tenedor, o con los dedos que, acaso, son ya formas desfiguradas de algo que fue revelado y resplandeció como arte.

Pero en lo que se refiere a las artes constataremos que el hombre puede vivir con ellas de suerte que algunas lo sean, otras no, y lo que es curioso, puede vivir (?) sin ninguna.

Podría pensarse que en este último caso más que vivir sobrevive, pero en la ocasión tal aspecto no cuenta. En este sentido la arquitectura, por ser realmente un arte o simplemente no ser arquitectura, no parece obligadamente necesaria como el mal tenedor o los dedos.

¿Cuándo es necesaria?
Cuando hay un arquitecto

Pizarrón 7

O bien, los hombres pueden aceptar vivir con algunos oficios malos- artes- y con otros no; aunque siempre tienen que vivir con buenos, mediocres o malos oficios. Por ejemplo:
Se puede seguir comiendo con un mal tenedor o con los dedos que, acaso, son ya formas desfiguradas de algo que fue revelado y resplandeció como arte.

[aceptación]
[desfiguradas]

Penitencia del hombre al aceptar su realidad.

Pero en lo que se refiere a las artes constataremos que el hombre puede vivir con ellas de suerte que algunas lo sean, otras no, y lo que es curioso, puede vivir (?) sin ninguna.

[optar]

Optar a vivir con algo que fue arte.

Podría pensarse que en este último caso más que vivir sobrevive, pero en la ocasión tal aspecto no cuenta. En este sentido la arquitectura, por ser realmente un arte o simplemente no ser arquitectura, no parece obligadamente necesaria como el mal tenedor o los dedos. ¿Cuándo es necesaria?
Cuando hay un arquitecto.

[sobrevivencia]
[prescindible]
[arquitecto]

Arquitecto, ente capaz de hacer arte, necesaria para la arquitectura.

Pero aunque hubiera siempre arquitectura y plenitud en las artes la condición poética no se agotaría. La virtud creadora no se cumple definitivamente como si se llenase para siempre un vaso de agua. La condición poética del hombre es incesante e inagotable - mientras hubo y hay esta tierra así fue y es.

La virtud creadora surge, abre un campo y despliega un «tiempo» cada vez en cada obra.

Por eso nos parecen inútiles los cánones de excelencias sean psicológicos, sociológicos, teológicos, económicos, matemáticos, etc.

En esta suerte el hombre es histórico, lo que no implica que sea linealmente progresista, pues una manifestación plena de su coraje creador no es nunca ni mejor, ni peor, ni dependiente de otra.

Todas las explicaciones que se intentan dar a este hecho no prospera, son muchas, aburridas y contradictorias.

Pizarrón 8

Pero aunque hubiera siempre arquitectura y plenitud en las artes la condición poética no se agotaría.

La virtud creadora no se cumple definitivamente como si se llenase para siempre un vaso de agua. La condición poética del hombre es incesante e inagotable - mientras hubo y hay esta tierra así fue y es.

[perpetuo]
[creación]
[eterno]

Poesía eterna.

La virtud creadora surge, abre un campo y despliega un «tiempo» cada vez en cada obra.

Por eso nos parecen inútiles los cánones de excelencias sean psicológicos, sociológicos, teológicos, económicos, matemáticos, etc.

[tiempo]
[creación]
[cánones]

Tiempo presente como realidad de cada obra.

La virtud creadora surge, abre un campo y despliega un «tiempo» cada vez en cada obra.

Por eso nos parecen inútiles los cánones de excelencias sean psicológicos, sociológicos, teológicos, económicos, matemáticos, etc.

En esta suerte el hombre es histórico, lo que no implica que sea linealmente progresista, pues una manifestación plena de su coraje creador no es nunca ni mejor, ni peor, ni dependiente de otra.

Todas las explicaciones que se intentan dar a este hecho no prospera, son muchas, aburridas y contradictorias.

[histórico]
[inexplicable]

La manifestación de la virtud creadora es inexplicable.

Lo cierto es que este íntimo rasgo de la libertad ante su libertad se manifiesta a sí mismo y luce cada vez, en cada lugar, en cada caso, en cada obra de arte. Por eso ante cada obra de arte se está desnudo y sin recetas. Es cierto que todo cambia menos la invariable palpitación de esa libertad sin opción.

Pero si así sucede ¿qué del estilo, qué de la herencia? Un estilo no es la realización de una generalidad, sino el coro de obras singulares con su «tiempo» -sus «ahora y aquí»- sus presentes.

Que alguien comprenda la obra enseguida, o tarde cinco siglos en hacerlo, da lo mismo, porque esa es otra cuestión que tiene que ver con el que mira y no con la obra.

¿Cómo se recibe una herencia? Todo oficio y arte la trae consigo. Es la tradición.

La tradición se recibe realmente en ese íntimo debate de la libertad sin opción o coraje creador, o se convierte, como vemos tan a menudo, en mortaja. Es mortaja cuando se dice, por ejemplo nada con el pasado, todo nuevo; es mortaja cuando se dice, por ejemplo: todo debe hacerse según el modelo antiguo y adaptarlo a los tiempos.

Pizarrón 9

Lo cierto es que este íntimo rasgo de la libertad ante su libertad se manifiesta a sí mismo y luce cada vez, en cada lugar, en cada caso, en cada obra de arte. Por eso ante cada obra de arte se está desnudo y sin recetas. Es cierto que todo cambia menos la invariable palpitación de esa libertad sin opción.

[declaración]
[expuesto]
[libertad]

Libertad plasmada en cada obra, siempre expuestas ante ella.

Pero si así sucede ¿qué del estilo, qué de la herencia? Un estilo no es la realización de una generalidad sino el coro de obras singulares con su «tiempo» -sus «ahora y aquí»- sus presentes.

[herencia]
[presente]

Particularidades configuran estilos a través del tiempo.

Que alguien comprenda la obra enseguida o tarde cinco siglos en hacerlo, da lo mismo, porque ese es otro asunto que tiene que ver con el que mira y no con la obra.

¿Cómo se recibe una herencia?
Todo oficio y arte la trae consigo.
Es la tradición.

La tradición se recibe realmente en ese íntimo debate de la libertad sin opción o coraje creador, o se convierte, como vemos tan a menudo, en mortaja. Es mortaja cuando se dice, por ejemplo nada con el pasado, todo nuevo; es mortaja cuando se dice, por ejemplo: todo debe hacerse según el modelo antiguo y adaptarlo a los tiempos.

[comprensión]
[herencia]
[intrínseco]
[tradición]
[regalo]
[adaptación]

Libre interpretación del observador, el presente actúa como filtro ocular en dicho contexto.

En la Arquitectura resplandecen antes que nada y en cuanto tal, la virtud poética de la condición humana cuando da albergue y no excluye a cualesquier oficio o arte humanos.

Sin ese rasgo para nosotros fundamental, sencillamente no hay arquitectura. Así entendida la arquitectura contiene:

La extensión orientada que da cabida

Hay extensión - a la que también llamamos «piedad» - cuando se alumbró y abre el campo donde suscitan los oficios, de suerte que al iluminarse se ofrece como orientación o destino continuamente decidible.

Ese destino o mundo se asume, se opaca, se renuncia.

La Arquitectura canta el hacerse del mundo en su propio hacer como «el día que a sí mismo se ilumina».

Inútiles, pues, y vanos los «mandatos» de señores, dictadores o multitudes para sustituir el canto propio de la arquitectura por el panegírico del gobierno. Así Stalin exigió columnas para los proletarios, Hitler un estilo neo-clásico, los Nixon exigen rascacielos, etc.

Es raro encontrar un Pericles que deje ser un Partenón.

Difíciles las relaciones del poder con la arquitectura. El poder, extralimitándose, trata de instrumentalizar los oficios. Pero desde siempre Dédalo, ante Minos, nos indica el coraje del arte. «Tierras puede -dice- y aguas obstruir, pero el cielo sin duda está abierto. Por allí iremos. Todo posea, más no posee el aire Minos -dijo- y a desconocidas artes el ánimo envía y renueva la naturaleza».

Pizarrón 10

En la Arquitectura resplandece, antes que nada y en cuanto tal, la virtud poética de la condición humana cuando da albergue y no excluye a cualesquier oficio o arte humanos.

[resplandece]

Arquitectura hópita con los oficios.

Sin ese rasgo para nosotros fundamental, sencillamente no hay arquitectura. Así entendida la arquitectura contiene: La extensión orientada que da cabida.

[rasgo]
[contiene]
[arquitectura]

Extensión orientada que da cabida, fundamento.

Hay extensión - a la que también llamamos «piedad» - cuando se alumbró y abre el campo donde suscitan los oficios, de suerte que al iluminarse se ofrece como orientación o destino continuamente decidible. Ese destino o mundo se asume, se opaca, se renuncia. La Arquitectura canta el hacerse del mundo en su propio hacer como «el día que a sí mismo se ilumina».

[piedad]
[destino]
[ilumina]

Arquitectura desarrollada en su emplazamiento.

Inútiles, pues, y vanos los «mandatos» de señores, dictadores o multitudes para sustituir el canto propio de la arquitectura por el panegírico del gobierno. Así Stalin exigió columnas para los proletarios, Hitler un estilo neo-clásico, los Nixon exigen rascacielos, etc. Es raro encontrar un Pericles que deje ser un Partenón.

[mandatos]
[exigencias]
[mandante]

Arquitectura no responde a la imposición de mandatos.

Difíciles las relaciones del poder con la arquitectura. El poder, extralimitándose, trata de instrumentalizar los oficios. Pero desde siempre Dédalo, ante Minos, nos indica el coraje del arte. «Tierras puede -dice- y aguas obstruir, pero el cielo sin duda está abierto. Por allí iremos. Todo posea, más no posee el aire Minos -dijo- y a desconocidas artes el ánimo envía y renueva la naturaleza».

[vínculo]
[poder]
[ingenio]
[abierto]
[renueva]

Arquitectura expresión de coraje e ingenio.

Cuando se hace arquitectura de este modo decimos que ella se funda en el Acto y que el acto engendra la Forma o Borde.

¿A qué llamamos Acto? Nos parece que damos con él sólo cuando escrutando, en su «ahora y aquí», oficios, quehaceres, habilidades o maneras, artes o mundo, recogemos la virtud o coraje iluminante que les da lugar y que pide, a su vez, a los que nada, cantarse a sí mismo.

Tomemos un ejemplo de arquitectura fundada en el Acto y que da luces sobre la relación entre necesidades y arte. Un templo surge por una necesidad, revelada como necesidad, en el campo abierto por el coraje creador. Este coraje pide, a su vez, resplandecer él mismo. Por ello está bien decir que el Partenón, donde ya resplandecía esa virtud, puede ser usado como templo o destruido como polvorín sin que estos usos, dispares y distantes, lo conviertan en más o menos arquitectura. Pero es preciso afirmar, también, que su arquitectura llevará hasta el fin de sus días el templo que incluye y con el que tuvo lugar su «ahora y aquí».

Pizarrón 11

Cuando se hace arquitectura de este modo decimos que ella se funda en el Acto y que el acto engendra la Forma o Borde.
¿A qué llamamos Acto?

Nos parece que damos con el acto cuando escrutando, en su «ahora y aquí», oficios, quehaceres, habilidades comunes, artes o mundo, recogemos la virtud o coraje iluminante que les da lugar y que pide, a su vez, antes que nada, cantarse a sí mismo.

Tomemos un ejemplo donde la obra se funda en el Acto y que da luces sobre la relación entre necesidades y arte. Un templo surge por una necesidad, revelada como necesidad, en el campo abierto por el coraje creador. Este coraje pide, a su vez, resplandecer él mismo. Por ello está bien decir que el Partenón, donde ya resplandecía esa virtud, puede ser usado como templo o destruido como polvorín sin que estos usos, dispares y distantes, lo conviertan en más o menos arquitectura. Pero es preciso afirmar, también, que su arquitectura llevará hasta el fin de sus días el templo que incluye y con el que tuvo lugar su «ahora y aquí».

[fundación]
[Acto]

Acto funda arquitectura, acto engendra forma.

[presente]

Dar lugar, darse lugar a uno mismo.

[relación]
[necesidad]
[resplandecer]
[uso]
[presente]

Presente de la arquitectura devela la esencia espacial que da cabida al acto.

Es esta una vía posible para dar con el acto y que nosotros llamamos observación. (No reviste mayor interés el hecho de que la observación del acto parta cronológicamente «viendo» las múltiples respuestas a necesidades y artes o viceversa, que lo recoja de un «golpe de vista». Son esos vaivenes propios de todo trabajo poético –tanteos de la idea y la mano–).

Vía de la observación o fidelidad al acto, pues.
 «Cada desobediencia me aleja de lo desconocido»

¿A qué llamamos Borde o Forma?

Decimos que gracias a la «visión» del acto, la arquitectura, con el borde o forma, sitúa a la par que revela, los oficios y las habilidades.

Pizarrón 12

Es esta una vía posible para dar con el acto y que nosotros llamamos observación. (No reviste mayor interés el hecho de que la observación del acto parta cronológicamente «viendo» las múltiples respuestas a necesidades y artes o viceversa, que lo recoja de un «golpe de vista». Son esos vaivenes propios de todo trabajo poético –tanteos de la idea y la mano–).

Vía de la observación o fidelidad al acto, pues,
 «cada desobediencia me aleja de lo desconocido»

¿A qué llamamos Borde o Forma?
 Decimos que gracias a la «visión» del acto, la arquitectura, con el borde o forma, sitúa, a la par que revela, los oficios y las habilidades.

[observación]
 [cronología]
 [tanteo]

Golpe de vista como modo de definir aquello llamado observación

[conocimiento]
 [Forma]
 [revela]

Observación del acto, revela oficios y habilidades.

Nos parece que las necesidades, las respuestas al medio, pensadas desde sí mismas, no tienen, de suyo, término. Por eso, ellas no pueden determinar el Borde en el que se incluyen y con el que se conforman, precisamente, como necesidades.

En lo que concierne al arte se sabe que ciertas épocas de florecimiento no están de ningún modo en relación con la evolución general de la sociedad y por ende tampoco con el desarrollo de la base material, que es como el esqueleto de su organización. Por ejemplo los griegos comparados a los modernos, o aún Shakespeare...

La dificultad no es la de comprender que el arte griego y la epopeya estén ligadas a ciertas formas del desarrollo social. La dificultad hebra aquí: ellas nos dan aún un placer artístico, y en ciertos aspectos, ellas sirven de normas y son para nosotros un modelo inaccesible...

Lo llamamos Borde – que no es orilla ni límite, pues estos separan uniendo – porque nos parece como un «no más allá», un irreductible; como el trazo que al ser puesto a luz orienta la normal indiferencia de las direcciones.

Lo llamamos Forma porque cada vez, en cada lugar, en cada caso, presente y distinto, ese trazo se erige. La forma – y no las formas, que arrojan por ejemplo, en sus múltiples posibilidades las funciones – trae consigo a luz, se promulga, literalmente, forma o luz que se coloca y promulga, literalmente, en la luz del día y de la noche, valiéndose, para erigirse, del modo de mensura que más le convenga.

Pizarrón 13

Nos parece que las necesidades, las respuestas al medio, pensadas desde sí mismas, no tienen, de suyo, término. Por eso, ellas no pueden determinar el Borde en el que se incluyen y con el que se conforman, precisamente, como necesidades.

[término]
[necesidades]

Borde presenta condición irreductible.

«En lo que concierne al arte se sabe que ciertas épocas de florecimiento artístico no están de ningún modo en relación con la evolución general de la sociedad y por ende tampoco con el desarrollo de la base material, que es como el esqueleto de su organización. Por ejemplo los griegos comparados a los modernos, o aún Shakespeare...»

[vanguardias]
[comparativa]

Florecimiento artístico no se condice necesariamente con apogeo social.

«La dificultad no es la de comprender que el arte griego y la epopeya estén ligadas a ciertas formas del desarrollo social. La dificultad hebra aquí: ellas nos dan aún un placer artístico, y en ciertos aspectos, ellas sirven de normas y son para nosotros un modelo inaccesible...»

[comprensión]
[modelo]

Perdurabilidad de cánones clásicos en el arte.

Lo llamamos Borde – que no es orilla ni límite, pues estos separan uniendo – porque nos parece como un «no más allá», un irreductible; como el trazo que al ser puesto a luz orienta la normal indiferencia de las direcciones.

[Borde]

Borde presenta condición irreductible.

Lo llamamos Forma porque cada vez, en cada lugar, en cada caso, presente y distinto, ese trazo se erige.

La forma – y no las formas, que arrojan por ejemplo, en sus múltiples posibilidades las funciones – trae consigo su luz, su propio resplandecer.

Forma o luz que se coloca y promulga, literalmente, en la luz del día y de la noche, valiéndose, para erigirse, del modo de mensura que más le convenga.

[Forma]
[resplandecer]
[luz]

Forma endémica del lugar.

Forma o Borde de un hacerse mundo del mundo
 Forma que da cabida a un destino
 Forma del Acontecer

¿Mas qué acontece?
 La condición poética del hombre acontece
 y acontecer es el modo del tiempo
 Este acontecer se formula a sí mismo cuando es dicho,
 cada vez, por la poesía, según las leyes propias de la palabra
 poética.

Dicho y hecho
 Palabra y posición
 Palabra del acontecer y arquitectura
 Poesía y arquitectura recogen el acto
 cuya es la Forma y el Borde
 en la luz

Únicamente, creemos, que con la arquitectura y,
 por lo tanto, manifestando el mundo como mundo
 la ciudad como ciudad
 la polis como polis
 el hombre hace su casa.

Extiende la cabida orientada
 Esa es su piedad: ha lugar.

Pizarrón 14

Forma o Borde de un hacerse mundo del mundo
 Forma que da cabida a un destino
 Forma del Acontecer

[Acontecer]

Forma da cabida al modo de acontecer.

¿Mas, qué acontece?
 La condición poética del hombre acontece.
 Y acontecer es el modo del tiempo.
 Este acontecer se formula a sí mismo cuando es dicho,
 cada vez, por la poesía, según las leyes propias de la palabra poética.

[cuestionamiento]
 [acontecer]
 [cronológico]
 [palabra]

La condición del hombre acontece vajo leyes de la palabra poética.

Dicho y hecho
 Palabra y posición
 Palabra del acontecer y arquitectura
 Poesía y arquitectura recogen el acto
 cuya es la Forma y el Borde en la luz.

[palabra]
 [acto]
 [forma]

Acto recogido en poesía y arquitectura.

Únicamente, creemos, que con la arquitectura y,
 por lo tanto, manifestando el mundo como mundo
 la ciudad como ciudad
 la polis como polis
 el hombre hace su casa

[obra]

Arquitetcura no es reductible a hacer una casa.

Extiende la cabida orientada
 Esa es su piedad: ha lugar.

[orienta]
 [lugar]

Ha lugar como arquitectura.

Este ha sido la tentativas de trabajos comunes durante veinte años.
 Esta tentativas nos pide un modo de vivir, de pensar y de hacer obras
 (cuando nos dejan hacerlos) y nos van diciendo, cada vez, ante cada caso
 los NO y los SI de nuestro juego.

Todas las obras aquí indicadas pretenden tener consigo estos acentos.
 Algunas se inclinan más sobre unos que sobre otros.
 Pero el intento es todo en todas. Para una ordenación de ellas, las hemos
 agrupado según la siguiente nomenclatura:
 borde largo, borde corto, borde retirado.

Pizarrón 15

Esta ha sido la tentativa de trabajos comunes durante veinte años. Esta tentativa nos pide un modo de vivir, de pensar y de hacer obras (cuando nos dejan hacerlas) y nos van diciendo, cada vez, ante cada caso los no y los si de nuestro juego.

[tentativa]
 [exigencia]

Tentativa encarga un modo.

Todas las obras aquí indicadas pretenden tener consigo estos acentos. Algunas se inclinan más sobre unos que sobre otros. Pero el intento es todo en todas.

[acentos]
 [inclinación]
 [intento]

Acentos de la obra por la tentativa.

Para una ordenación de ellas, las hemos agrupado según la siguiente nomenclatura:
 borde largo,
 borde corto,
 borde retirado.

[orden]
 [largo]
 [corto]
 [retirado]

Orden de bordes.

Los arquitectos Larraín-Duhart nos encargan el siguiente caso en Achupallas, Viña del Mar. Migración obrera (50.000 hbs.); ya tienen un terreno alto y eriaz. Quieren Paraíso –aire, salud, vista, paz confort, oportunidad soñada. Todo nuevo. Hay que hacer un poblado satélite de Viña del Mar vuelto hacia las «ciudades» satélites como Quilpué.

Decimos NO.

Hacemos un Borde que acoge lo nuevo y lo viejo, los crecimientos, los hábitos corrientes y usuales, cualesquier tipos de edificación, el destino de Chile en América que es el Océano Pacífico, todo lo que se presenta como obstáculo (la migración al satélite) transformándolo en parte viva de la ciudad.

El urbanismo no anda haciéndole la vida agradable a nadie. Coloca el destino de la ciudad en el espacio, sea éste suave o duro, heroico o no heroico. El urbanista es un buen alcalde - da cabida al tiempo, no espera la tábula rasa, el «todo nuevo», el «desierto» para hacer sus talles. ¡Que después vengan otros, las demuelan, desvirtúen; que importa! Sólo así pasan las cosas.

Migración nacida de una operación que no trasciende al espíritu, que ha de ser vertida al espacio y por ministerio de la maestría del espacio mostrándose a sí mismo, trocarse, a su vez, en arma y palanca del destino de Valparaíso.

¿no hay como pagar técnicos? Se especifica lo mínimo ¿nada se puede organizar como empresa? Entonces el urbanista de forma y no de las formas y reglamentaciones, trabaja con la improvisación de los maestros;

jamás la arquitectura y el destino traicionados.

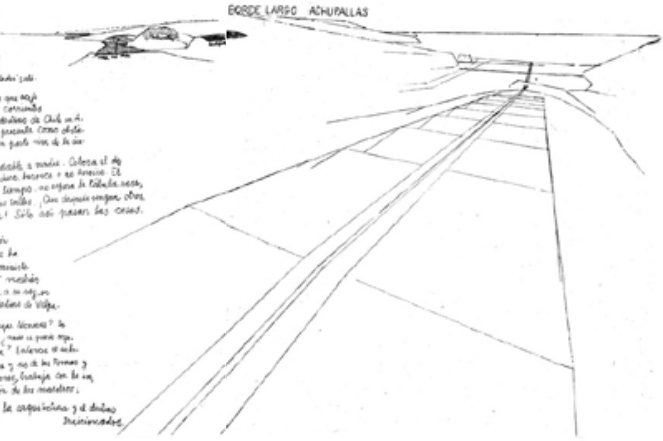

Pizzarrón 16 - 17

- [trazar]
- [acción]
- [intención]
- [presente]
- [definir]
- [flexibilidad]

BORDE LARGO ACHUPALLAS

Los arquitectos Larraín-Duhart nos encargan el siguiente caso en Achupallas, Viña del Mar: Migración obrera (50.000 hbs.); ya tienen un terreno alto y eriaz. Quieren Paraíso –aire, salud, vista, paz confort, oportunidad soñada. Todo nuevo. Hay que hacer un poblado satélite de Viña del Mar vuelto hacia las «ciudades» satélites como Quilpué.

- [encargo]
- [utópico]
- [nuevo]
- [desafío]

Contextualización del encargo para poblado satelita en Achupallas.

Decimos NO.

- [negación]

Negación.

Hacemos un Borde que acoge lo nuevo y lo viejo, los crecimientos, los hábitos corrientes y usuales, cualesquier tipos de edificación, el destino de Chile en América que es el Océano Pacífico, todo lo que se presenta como obstáculo (la migración al satélite) transformándolo en parte viva de la ciudad.

- [recoger]

Borde como acogida de lo cronológico.

El urbanismo no anda haciéndole la vida agradable a nadie. Coloca el destino de la ciudad en el espacio, sea éste suave o duro, heroico o no heroico. El urbanista es un buen alcalde - da cabida al tiempo, no espera la tábula rasa, el «todo nuevo», el «desierto» para hacer sus talles. ¡Que después vengan otros, las demuelan, desvirtúen; que importa! Sólo así pasan las cosas.

- [urbanismo]
- [espacio]
- [visión]
- [sucesos]

Cambios propuestos por el urbanismo.

Migración nacida de una operación que no trasciende al espíritu, que ha de ser vertida al espacio y por ministerio de la maestría del espacio mostrándose a sí mismo, trocarse, a su vez, en arma y palanca del destino de Valparaíso.

- [flexibilidad]

Migración ajena al espíritu.

¿no hay como pagar técnicos? Se especifica lo mínimo ¿nada se puede organizar como empresa? Entonces el urbanista de forma y no de las formas y reglamentaciones, trabaja con la improvisación de los maestros;

- [innovación]
- [improvisación]

Urbanista trabaja con improvisación e maestros.

jamás la arquitectura y el destino traicionados.

- [traicionados]

Lealtad entre arquitectura y destino.



Pizarrón 18

BORDE LARGO
AVENIDA DEL MAR

En 1969 el Ministerio de Obras públicas (M.O.P.), con fondos BID (\$US 9.000), decide construir una «Vía Elevada» (puente) en la costa de Viña del Mar a Valparaíso a fin de ligar al puerto de Valparaíso con Mendoza.

[conexión]

Descripción del plan de acción.

Fondos para construcción de proyecto en costa Viñamarina.

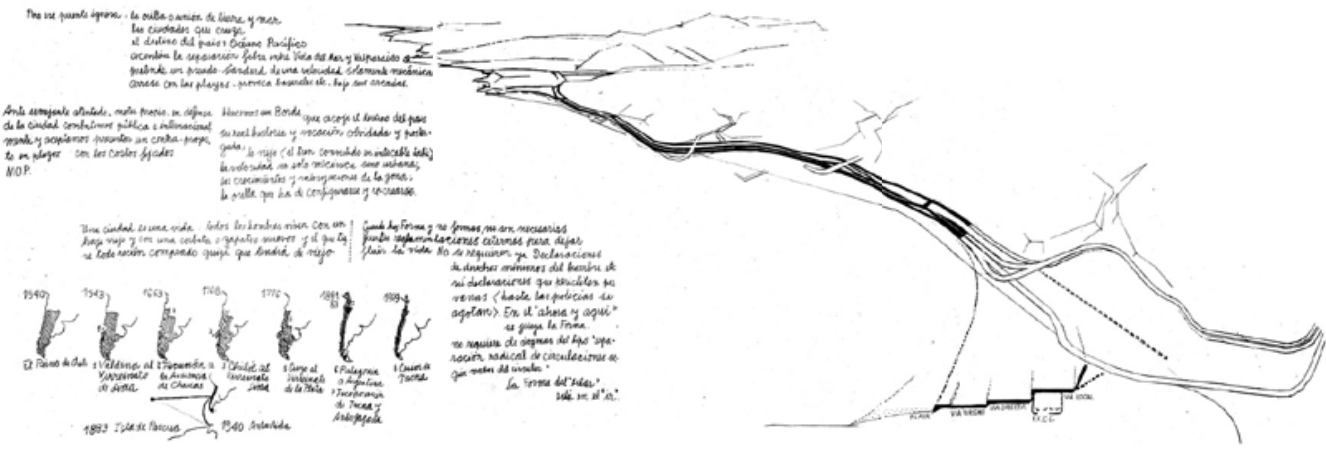

Pizarrón 19 - 20 - 21

Pero ese puente ignora:
 La orilla o unión de tierra y mar, las ciudades que cruza el destino del país: Océano Pacífico. Acentúa la separación falsa entre Viña del Mar y Valparaíso. Pretende un pseudo-standard de una velocidad solamente mecánica, arrasa con las playas, provoca basurales, etc., bajo sus arcadas.

[puente]
 [separación]
 [standard]

Puente vincula todo lo dimensionablemente distante.

Ante semejante atentado, mutuo propio, en defensa de la ciudad combatimos pública e internacionalmente y aceptamos presentar un contra-proyecto en los plazos con los costos fijados por el M.O.P.

[atentado]

Contra-proyecto en defensa de la ciudad.

Hacemos un Borde que acoge el destino del país su real historia y vocación olvidada y postergada; lo viejo (el tren convertido en intocable tabú). La velocidad no solo mecánica sino urbana; los crecimientos y valorizaciones de la zona; la orilla que ha de configurarse y re-crearse.

[Borde]
 [urbano]

Contra-proyecto en defensa de la ciudad.

Una ciudad es una vida: todos los hombres viven con un traje viejo y con una corbata o zapatos nuevos y el que tiene todo recién comprado quizá que tendrá de viejo.

[vida]

Ciclo temporal en la vida, en la ciudad.

Cuando hay Forma y no formas, no son necesarias fuertes reglamentaciones externas para dejar fluir la vida. No se requieren ya declaraciones de derechos mínimos del hombre, etc. Ni declaraciones que periclitán por vanas (hasta las policías se agotan). En el «ahora y aquí» se juega la Forma. No se requiere de dogmas del tipo «separación radical de circulaciones según modos de circular». La forma del «estar» está en el «ir».

[Forma]
 [promulgación]
 [vanas]
 [Presente]
 [dogmas]
 [estar]
 [ir]

En el presente se juega la Forma.

- 1540 | El Reino de Chile
- 1543 | 1. Valdivia al Virreinato de Lima
- 1663 | 2. Tucumán a la Audiencia de Charcas
- 1768 | 3. Chiloé al Virreinato de Lima
- 1776 | 5. Cuyo al Virreinato de la Plata
- 1881-83 | 6. Patagonia a Argentina | 7. Incorporación de Tacna y Antofagasta
- 1889 | Isla de Pascua
- 1940 | Antártida
- 1929 | 8. Cesión de Tacna

BORDE LARGO ESTERO DE VIÑA DEL MAR

El alcalde Juan Andueza en 1970 nos encarga el estudio del Estero de Viña del Mar. Ante ello nos proponemos:
 Superar el estero considerado como obstáculo ciudadano y, además el vado urbano que es la zona transversal e indefinida donde se unen parte plana y cerros de la ciudad.
 Superar el nidal de mosquitos, aguas infectadas, malos olores que es el estero.
 Superar las múltiples «soluciones» (cubrirlo con avenida, canalizarlo para ganar jardines etc., multiplicar puentes sobre los deshechos).
 Hacemos un Borde para dar cabida a la tradición de árboles de Viña del Mar, uniendo parques existentes y dispersos y, al mismo tiempo, con ello, recuperando para la vida urbana la zona intermedia entre cerros y parte plana.
 <1> Para dar cabida a un nuevo centro y población obrera (15.000), en plena ciudad y no marginándolos.
 <2> A la unión con el camino internacional a Mendoza.
 <3> A la navegación, pesca y nuevas playas.
 Es la calzada del Mar.
 Es un camino transversal hecho a través de calles, sitios vacíos obsoletos y parques existentes.
 Hacemos entre el mar 3 kilómetros aguas adentro del Estero.
 Los arquitectos cantan lo que es, abren lo que hoy es el presente (el temido presente). Por eso dan cabida al futuro. El «momento actual»; todos los «momentos actuales» no son nunca transición hacia algo mejor. Siempre irá el hombre acompañado de algo que es pleno y de algo que no es pleno. El real presente, el «ahora y aquí», se descubre en modo diverso y ubicaciones varias. Esa aceptación trasciende el tiempo meramente lineal. Por eso el presente real nada tiene que ver con modas, demagogias nostálgicas, reaccionarias o «futuristas». En él se re-anuda un futuro y se desfonda un pasado.

Los arquitectos cantan lo que es, abren lo que hoy es, el presente (el temido presente). Por eso dan cabida al futuro. El «momento actual»; todos los «momentos actuales» no son nunca transición hacia algo mejor. Siempre irá el hombre acompañado de algo que es pleno y de algo que no es pleno. El real presente, el «ahora y aquí», se descubre en modo diverso y ubicaciones varias. Esa aceptación trasciende el tiempo meramente lineal. Por eso el presente real nada tiene que ver con modas, demagogias nostálgicas, reaccionarias o «futuristas». En él se re-anuda un futuro y se desfonda un pasado.

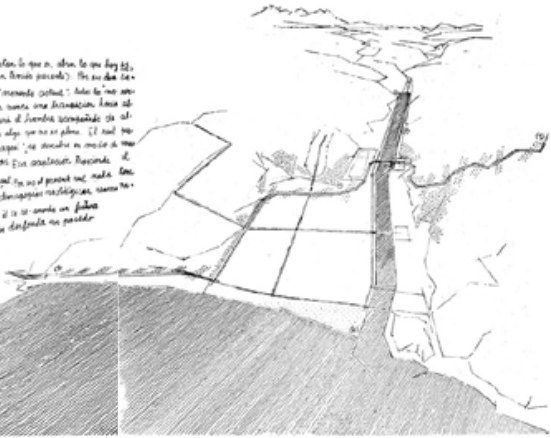

Pizarrón 22 - 23

BORDE LARGO: ESTERO DE VIÑA DEL MAR

El alcalde Juan Andueza en 1970 nos encarga el estudio del Estero de Viña del Mar. Ante ello nos proponemos:
 Superar el estero considerado como obstáculo ciudadano y, además el vado urbano que es la zona transversal e indefinida donde se unen parte plana y cerros de la ciudad.
 Superar el nidal de mosquitos, aguas infectadas, malos olores que es el estero.
 Superar las múltiples «soluciones» (cubrirlo con avenida, canalizarlo para ganar jardines etc., multiplicar puentes sobre los deshechos).

Hacemos un Borde para dar cabida a la tradición de árboles de Viña del Mar, uniendo parques existentes y dispersos y, al mismo tiempo, con ello, recuperando para la vida urbana la zona intermedia entre cerros y parte plana.
 <1> Para dar cabida a un nuevo centro y población obrera (15.000), en plena ciudad y no marginándolos.
 <2> A la unión con el camino internacional a Mendoza.
 <3> A la navegación, pesca y nuevas playas.
 <4> playas.

Es la calzada del Mar.

Es un camino transversal hecho a través de calles, sitios vacíos obsoletos y parques existentes.

Hacemos entre el mar 3 kilómetros aguas adentro del Estero.

Los arquitectos cantan lo que es, abren lo que hoy es el presente (el temido presente). Por eso dan cabida al futuro. El «momento actual»; todos los «momentos actuales» no son nunca transición hacia algo mejor. Siempre irá el hombre acompañado de algo que es pleno y de algo que no es pleno. El real presente, el «ahora y aquí», se descubre en modo diverso y ubicaciones varias. Esa aceptación trasciende el tiempo meramente lineal. Por eso el presente real nada tiene que ver con modas, demagogias nostálgicas, reaccionarias o «futuristas». En él se re-anuda un futuro y se desfonda un pasado.

[estudio]
 [obstáculo]
 [soluciones]

Estero oportunidad de traspaso.

[Borde]
 [integrar]
 [vínculo]
 [navegación]

Emplazamiento posee potencialidades.

[calzada]

Espacio del mar.

[camino]

Camino que atraviesa.

[entre]

Adentrarse al continente.

[apertura]
 [futuro]
 [actual]
 [plenitud]
 [trascender]
 [tiempo]

Arquitectos, hacen propio el presente,

BORDE CORTO EXAGON

Los arquitectos Bolton-Larraín-Prieto nos encargan en 1955, el siguiente caso:

Un edificio en altura, susceptible de varios usos (departamentos para turistas, residentes o bien, posible hotel) en un terreno-acantilado situado en el Cerro Castillo de Viña del Mar. El terreno no tiene posibilidad de conexión directa con el plan de la ciudad. El cerro no tiene locomoción colectiva. Cerro residencial donde se encuentra la casa veraniega de los presidentes de Chile. El cerro Castillo da, por un lado, al mar y dos playas y, por el otro, al centro mismo de la ciudad.

A los edificios murallas que bloquean el cerro al mar y arrojan a una «vista» o a los pequeños «chalecitos» con «jardincillos» decimos NO

Las formas

nacen de la potencialidad, de la capacidad de operar que las obras de los grandes maestros engendran: capacidad de engendrar bastardos. Unidad de formas siempre planteándose en la justeza por sus límites. Por ello siempre en la posibilidad de ajustar su justeza. Tortura de infinidad de formas, persiguiendo su unidad. NO a las formas. SI a la Forma que trae consigo el Acto. Se trata de encontrar la carne espacial que dice de una tarea.

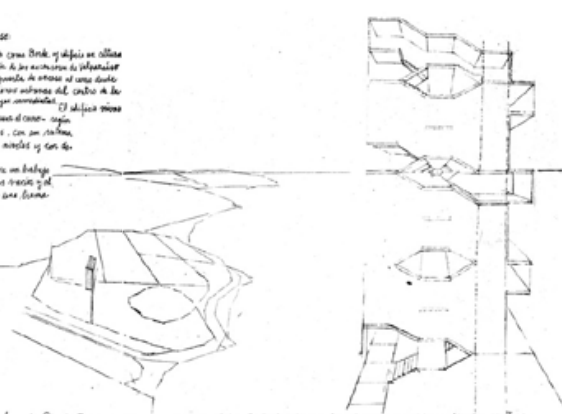

Pizarrón 24 - 25

BORDE CORTO EXAGON

Los arquitectos Bolton-Larraín-Prieto nos encargan en 1955, el siguiente caso:

Un edificio en altura, susceptible de varios usos (departamentos para turistas, residentes o bien, posible hotel) en un terreno-acantilado situado en el Cerro Castillo de Viña del Mar. El terreno no tiene posibilidad de conexión directa con el plan de la ciudad. El cerro no tiene locomoción colectiva. Cerro residencial donde se encuentra la casa veraniega de los presidentes de Chile. El cerro Castillo da, por un lado, al mar y dos playas y, por el otro, al centro mismo de la ciudad. A los edificios murallas que bloquean el cerro al mar y arrojan a una «vista» o a los pequeños «chalecitos» con «jardincillos» decimos NO.

Levantamos el tránsito como Borde y edificio en altura. Recogemos la tradición de los ascensores de Valparaíso. El edificio se vuelve puerta de acceso al cerro desde las propias circulaciones urbanas del centro de la ciudad y de sus playas inmediatas. El edificio mismo se constituye –sin bloquear el cerro– según circulaciones = balcones con un sistema de habitaciones a tres niveles y con doble fachada. Se propone un trabajo a base del uso de sitios vacíos y obsoletos, de suerte que una trama de edificios con circulaciones a múltiples niveles salve el terreno del cerro, aumente su densidad y guarde el valor de la periferia.

Las formas

nacen de la potencialidad, de la capacidad de operar que las obras de los grandes maestros engendran: capacidad de engendrar bastardos. Unidad de formas siempre planteándose en la justeza por sus límites. Por ello siempre en la posibilidad de ajustar su justeza. Tortura de infinidad de formas, persiguiendo su unidad. NO a las formas. SI a la Forma que trae consigo el Acto. Se trata de encontrar la carne espacial que dice de una tarea.

[encargo]

[abalconado]
[interrumpido]
[desconexión]
[vistas]
[bloqueo]

Encargos de construcción de edificio, terreno con posibilidad de conexión al plan de la ciudad.

[Borde]
[tradición]
[acceso]
[circulaciones]
[trama]

Emplazamiento y contexto presentes en la proyección.

[potencialidad]
[rigor]
[justeza]
[unidad]
[trama]
[Acto]
[tarea]

Forma trae consigo el acto

BORDE CORTO CASA

En 1960, nos encargan una casa, situada en calle Jean Mermoz 4025, Santiago. Ante la migración desde el centro de la ciudad hacia lugares precordilleranos a la caza de «purezas» y de estilos nórdicos, españoles, franceses, modernos, etc. Ante la imagen de la naturaleza que es ya apenas el «camping» estabilizado. Ante la manzana loteada según las especulaciones comerciales (despojos del antiguo solar).



No, no hay en arquitectura materiales privilegiados, por ejemplo mármol, acero, vidrio, hormigón, aluminio, etc., como no hay repugnancias pre-establecidas entre ellos. El acto-forma elige su geometría y sus materiales y su modo de disponerlos sin principios generales ni estéticos, ni pseudo-antiguos o modernos.

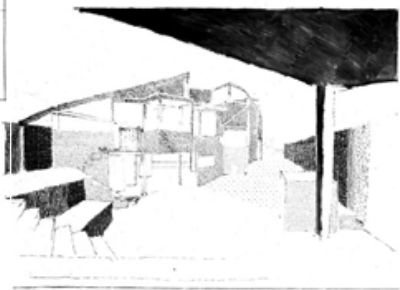

Ante un lugar pre-determinado al que no se le puede modificar un pelo (la libertad reglamentada por el «bien común»).
decimos NO.
Y hacemos un Borde para que de un trazo cambie la orientación, el nivel, la profundidad del terreno y recoja: El tránsito de la vida íntima, ya social o retirada, en la que uno puede «perdersse» y «reencontrarse» según la normal multiplicidad propia de la vida corriente.
El deambular de la oscuridad a la penumbra y claridad, tanto a nivel como altura (la casa tiene cuatro pisos) dándoles suertes iguales al cielo abierto y al cubierto, desechando todo camino «enmarcado» (tipo avenida con árboles o el modo de llegar al altar, p. ej.). Darle a cada lugar no una sino varias entradas y salidas multiplicando suertes.

Y hacer que al estar, p. ej., desde si cada lugar no sea una misma estancia y cambiar multiplicando suertes.
de no-constancia ante la homogeneidad y falsa continuidad. Aspecto este, que toca la edificación misma. Materiales dispares y tales como el hormigón con la madera.
No, no hay en arquitectura materiales privilegiados, por ejemplo mármol, acero, vidrio, hormigón, aluminio, etc., como no hay repugnancias pre-establecidas entre ellos. El acto-forma elige su geometría y sus materiales y su modo de disponerlos sin principios generales ni estéticos, ni pseudo-antiguos o modernos.

BORDE CORTO CASA

En 1960, nos encargan una casa, situada en calle Jean Mermoz 4025, Santiago.

[encargo]

Encargo casa Jean Mermoz.

Ante la migración desde el centro de la ciudad hacia lugares precordilleranos a la caza de «purezas» y de estilos nórdicos, españoles, franceses, modernos, etc. Ante la imagen de la naturaleza que es ya apenas el «camping» estabilizado. Ante la manzana loteada según las especulaciones comerciales (despojos del antiguo solar).

[migración]
[naturaleza]
[especulaciones]
[predeterminado]

Contextualización histórica, condescripción de emplazamiento.

Ante un lugar pre-determinado al que no se le puede modificar un pelo (la libertad reglamentada por el «bien común»).
decimos NO.

Y hacemos un Borde para que de un trazo cambie la orientación, el nivel, la profundidad del terreno y recoja:

[Borde]
[tránsito]

Prioridad al modo de habitar el vacío arquitectónico.

El tránsito de la vida íntima, ya social o retirada, en la que uno puede «perdersse» y «reencontrarse» según la normal multiplicidad propia de la vida corriente.

El deambular de la oscuridad a la penumbra y claridad, tanto a nivel como altura (la casa tiene cuatro pisos) dándoles suertes iguales al cielo abierto y al cubierto, desechando todo camino «enmarcado» (tipo avenida con árboles o el modo de llegar al altar, p. ej.). Darle a cada lugar no una sino varias entradas y salidas multiplicando suertes.

[deambular]
[multiplicando]

Multiplicidad de entradas al deambular.

La no-constancia ante la homogeneidad y falsa continuidad. Aspecto este, que toca la edificación misma. Materiales dispares y tales como el hormigón con la madera.

[homogeneidad]
[edificación]
[materiales]

Heterogeneidad en uso de materiales.

No, no hay en arquitectura materiales privilegiados, por ejemplo mármol, acero, vidrio, hormigón, aluminio, etc., como no hay repugnancias pre-establecidas entre ellos.

[materialidad]
[disposición]

Materiales en segundo plano frente a la geometría del acto-forma.

El acto-forma elige su geometría y sus materiales y su modo de disponerlos sin principios generales ni estéticos, ni pseudo-antiguos o modernos.

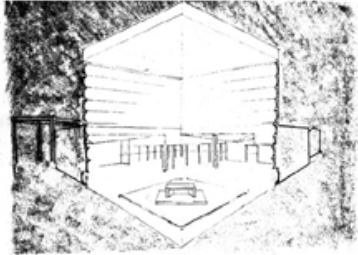

BORDE CORTO SANTA CLARA

Desde hace ya más de 20 años la iglesia de Santa Clara constituyó un lugar donde la liturgia, la lectura vespertina y pública de las escrituras bíblicas se descartaron especialmente. Con exiguos recursos pero firme propósito sus párrocos de entonces, quisieron transformar en arquitectura la capilla que servía de parroquia.

Y lo quisieron hacer dando, en ese trabajo, fuerte participación a todos los fieles. Durante veinte años acompañamos y convivimos el transcurso que culmina en la edificación de la actual iglesia.



BORDE CORTO SANTA CLARA

Pizarrón 28

Desde hace ya más de 20 años la iglesia de Santa Clara constituyó un lugar donde la liturgia, la lectura vespertina y pública de las escrituras bíblicas se descartaron especialmente. Con exiguos recursos pero firme propósito sus párrocos de entonces, quisieron transformar en arquitectura la capilla que servía de parroquia.

Y lo quisieron hacer dando en ese trabajo, fuerte participación a todos los fieles. Durante veinte años acompañamos y convivimos el transcurso que culmina en la edificación de la actual iglesia.

[liturgia]
[capilla]

Intención de transformar en arquitectura la capilla.

[colectivo]
[proceso]

Fieles presente en ejecución de obra.

Los momentos distintos de esa trayectoria.

Uno de ellos, abre campo al acento litúrgico de esa parroquia y concentra los pocos recursos en el esplendor de la ceremonia. Esplendor que recoge, reordenando desde su instalación lo existente, pequeños galpones de madera. La nave, hecha altar, se rodea y deja ceñir por «naves de preparación»; superficies que llevan a una luz cuyo intento es iluminar las sombras. Un muro no se ilumina por otro del que recibe la luz, sino desde sí mismo. Se unen allí técnica y los «restos». La tentativa recoge cuanto de específico tiene esa parroquia y, con los medios disponibles, se juega en su querer ser arquitectura.

Otro momento, en el que culmina en la actual iglesia. En 1960 ante la posible división episcopal de la ciudad de Santiago, la parroquia puede ser catedral. Se pide un templo con asientos para 1000 fieles. La llamada «nueva liturgia», el sacerdote diciendo misa de cara a los fieles y la crisis de «participación», pide la proximidad de éstos al altar.

Se pide que el aspecto público del edificio no prevalezca al modo de los edificios civiles (bancos, tribunales, etc.); que se levante la iglesia en el terreno existente, aunque se lo estima estrecho y antes que cualesquiera instalaciones parroquiales (escuelas, salas, etc.). Se pide el uso de una estructura metálica completa para galpones, donada por el arzobispo.

Tal vez, a veces, el acto se padece. Hay que vadear pre-juicios, «ideas», imágenes plásticas que se adhieren a la «pereza del arquitecto. Ob-servando funciones, modos de orar, aceptando imposiciones, obstáculos, pero con la mirada, a la vez, próxima y distante hasta ver el acto.

De allí surge la forma que contiene los usos y convierte una estructura de galpón en templo.

Pizarrón 29

Dos momentos distintos de esa trayectoria:

Uno de ellos, abre campo al acento litúrgico de esa parroquia y concentra los pocos recursos en el esplendor de la ceremonia. Esplendor que recoge, reordenando desde su instalación lo existente, pequeños galpones de madera. La nave, hecha altar, se rodea y deja ceñir por «naves de preparación»; superficies que llevan a una luz cuyo intento es iluminar las sombras. Un muro no se ilumina por otro del que recibe la luz, sino desde sí mismo. Se unen allí técnica y los «restos». La tentativa recoge cuanto de específico tiene esa parroquia y, con los medios disponibles, se juega en su querer ser arquitectura.

[momentos]
[esplendor]
[iluminar]
[propio]
[unión]
[juego]

Esplendor e iluminar la liturgia como parte de un primer momento.

Otro momento, en el que culmina en la actual iglesia. En 1960 ante la posible división episcopal de la ciudad de Santiago, la parroquia puede ser catedral.

[culmina]
[catedral]

Tentativa de la parroquia por ser catedral.

Se pide un templo con asientos para 1000 fieles. La llamada «nueva liturgia», el sacerdote diciendo misa de cara a los fieles y la crisis de «participación», pide la proximidad de éstos al altar.

[encargo]
[liturgia]

Petición de proximidad al altar.

Se pide que el aspecto público del edificio no prevalezca al modo de los edificios civiles (bancos, tribunales, etc.); que se levante la iglesia en el terreno existente, aunque se lo estima estrecho y antes que cualesquiera instalaciones parroquiales (escuelas, salas, etc.).

[inmueble]
[estructura]

Aspecto público del edificio sin prevalecer a edificios civiles.

Se pide el uso de una estructura metálica completa para galpones, donada por el arzobispo.

Tal vez, a veces, el acto se padece. Hay que vadear pre-juicios, «ideas», imágenes plásticas que se adhieren a la «pereza del arquitecto. Ob-servando funciones, modos de orar, aceptando imposiciones, obstáculos, pero con la mirada, a la vez, próxima y distante hasta ver el acto.

[acto]
[vadear]
[Observar]

Observar funciones de orar, próximo y distante para ver el acto.

De allí surge la forma que contiene los usos y convierte una estructura de galpón en templo.

[templo]

Otorgar sentido de pertenencia.



Se da cabida a la nueva liturgia y a la proximidad al altar para evitando una relación única y homogénea con él.
Se da cabida a lo no litúrgico (reuniones, asambleas, etc.) al terreno intocable, a los materiales asignados y al régimen de empresas medianas o parroquianos que construyen o donan materiales que dispongan.

Borde del tránsito desde el «ir» ciudadano, hacia «cualquier parte»; al «ir» propio del templo de otra simetría propia de las liturgias de la asimetría de lo no-litúrgico.
La simetría que genera el altar –planos en cruz, naves– al fondo, con una situación obligada: simetría en profundidad y altura.
La simetría que obliga a una posición con el altar al centro como los atletas en el estadio.

Una simetría diferente desplazando el altar a un lugar que no es fondo ni centro. La consecuencia es que genera una múltiple simetría de las alturas.
Así los cielos cobran el trazo de esta obra; cielo de acceso, de deambulatorio, de acceso al obispo, de nave y altar, de asiento episcopal, de santísimo.
El cielo es conjunto que despliega en la luz su multiplicidad, que admite la libertad del suelo y de sus imprevisibles peripecias.

Pizarrón 30 - 31

Se da cabida a la nueva liturgia y proximidad al altar pero evitando una relación única y homogénea con él.
Se da cabida a lo no litúrgico (reuniones, asambleas, etc.) al terreno intocable, a los materiales asignados y al régimen de empresas medianas o parroquianos que construyen o donan materiales que dispongan.

[diversa]
[flexibilidad]

Cabida a variedad de actividades.

Borde del tránsito desde el «ir» ciudadano, hacia «cualquier parte»; al «ir» propio del templo de otra simetría propia de las liturgias de la asimetría de lo no-litúrgico.

[tránsito]

Borde de tránsito a la asimetría litúrgica.

La simetría que genera el altar –planos en cruz, naves– al fondo, con una situación obligada: simetría en profundidad y altura.
La simetría que obliga a una posición con el altar al centro como los atletas en el estadio.

[espacialidad]
[simetría]

Posicionamiento ante el altar.

Una simetría diferente desplazando el altar a un lugar que no es fondo ni centro. La consecuencia es que genera una múltiple simetría de las alturas.

[simetría]
[multiplicidad]

Múltiple simetría de alturas.

Así los cielos cobran el trazo de esta obra; cielo de acceso, de deambulatorio, de acceso al obispo, de nave y altar, de asiento episcopal, de santísimo.

[trazo]

Despliegue del trazo en la obra, cobrado en el cielo.

El cielo es conjunto que despliega en la luz su multiplicidad, que admite la libertad del suelo y de sus imprevisibles peripecias.

[cielo]

Desplieue lumínico del cielo.

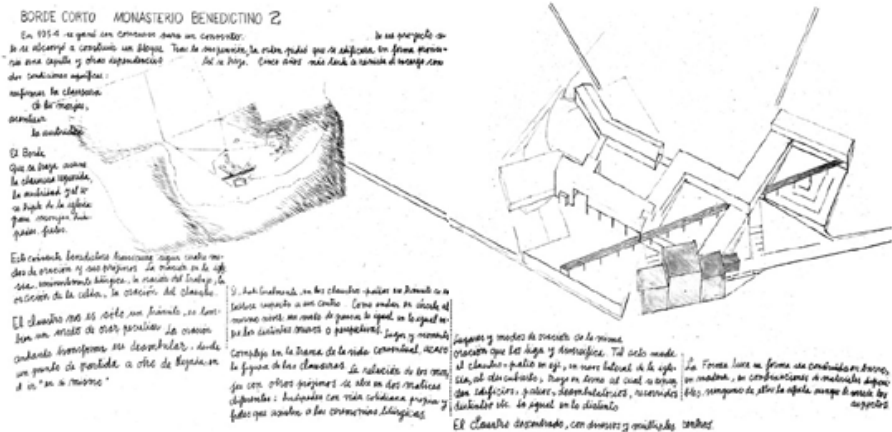

**BORDE CORTO
MONASTERIO BENEDICTINO 2**

En 1954 se ganó un concurso para un convento. De ese proyecto solo se alcanzó a construir un bloque. Tras la suspensión, la orden pidió que se edificara en forma provisoria una capilla y otras dependencias.

[convento]

Concurso para convento.

Así se hizo. Cinco años más tarde se reinicia el encargo con dos condiciones específicas: reafirmar la clausura de los monjes, acentuar la austeridad.

[provisorio]

Austeridad en la reanudación del encargo.

El Borde que se traza asume la clausura requerida, la austeridad y el uso triple de la iglesia para monjes, huéspedes, fieles.

[clausura]

Clausura asumida.

Este convento benedictino transcurre según cuatro modos de oración y sus prójimos. La oración en la iglesia, eminentemente litúrgica; la oración del trabajo, la oración de la celda, la oración del claustro.

[peculiar]
[deambular]

Convento desarrollado en base a 4 modos de oración.

El claustro no es sólo un tránsito, es también un modo de orar peculiar. La oración andando transforma ese deambular, desde un punto de partida a otro de llegada, en el ir «en sí mismo».

[centro]
[cicundante]
[complejo]
[relación]

Oración transformada en el deambular.

Y, habitualmente, en los claustros-patios ese tránsito se establece respecto a un centro. Como andar en círculo, al mismo nivel: un modo de pensar lo igual en lo igual entre los distintos muros o perspectivas. Lugar y momento complejo en la trama de la vida conventual, acaso la figura de las clausuras. La relación de los monjes con otros prójimos se abre en dos matices diferentes; huéspedes con vida cotidiana propia y fieles que asisten a las ceremonias litúrgicas.

[diversifica]
[Acto]
[distinto]

Desarrollo en torno a la ceremonia litúrgica.

Lugares y modos de oración de la misma oración que los liga y diversifica. Tal acto muda el claustro-patio en eje, en nave lateral de la iglesia, al descubierto; trazo en torno al cual se expanden edificios, patios, deambulatorios, recorridos distintos etc. Lo igual en lo distinto.

[múltiples]

Lo igual es lo distinto, la misma oración ñiga y diversifica.

El claustro descentrado, con diversos y múltiples centros.

[combinación]

Claustro con múltiples centros.

La Forma luce su forma sea construida en barro, en madera, en combinaciones de materiales disponibles, ninguno de ellos la afecta aunque le mude los aspectos.

Heterogeneidad de materiales.

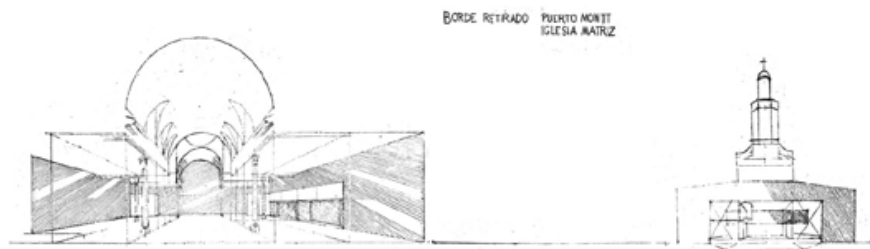

Durante el terremoto de 1960, tras recorrer el sur devastado, ante los planes de reconstrucción ya decididos, proponemos estudiar el caso de las iglesias afectadas. Se entrega a los obispos de Chile un informe técnico sobre todas ellas. Sólo el arzobispo de Concepción (Ms. Silva), el arzobispo de Valdivia (Ms. Santos) y más tarde la Compañía de Jesús nos encargaron obras.

Este caso: La Iglesia Matriz de Puerto Montt es parroquia pero puede dejar de serlo, es iglesia del convento y del colegio. Iglesia de estilo tradicional jesuitico, seriamente afectada.

Se pide especialmente un gran ventanal como puerta.
A la destrucción decimos NO.
Se da cabida a la conservación total de su antigua estructura y terminaciones de bóvedas, cielos, ventanas y torre antiguos.

Se renuevan los muros y la fachada (ésta con el ventanal pedido).

No se modificó nada de lo antiguo según versiones «modernizadas». Lo antiguo cabe como es.

Lo nuevo se constituyó como superficies, planos que se muestran mediante la diagonal. Con ellos se establece, en relación a lo antiguo, una discontinuidad. Dentro del espacio encerrado unitario, es planta de cruz, trae la complejidad que abre la múltiple manera de estar en una iglesia. Los planos construyen otro horizonte luminoso –no naturalístico– con una luz rebosante en la que lo antiguo se sumerge –tal como es– contenido en otra lejanía.

Toda re-construcción es plena arquitectura, enlaza lo nuevo y lo viejo y, ante el acontecimiento del terremoto, el acto lleva la forma hasta un «flor de labios».

El arquitecto no permanece mudo, su trazo fundado en la arquitectura del acto da lugar y hace obra. La obra asume cambios y contradicciones de 4 párrocos y dos superiores de orden durante el periodo constructivo. Ni suspensiones, ni construcciones agregadas por otros pueden ni deben distorsionar o traicionar el trazo arquitectónico. Salvo la destrucción.

Reconstrucción como vínculo entre lo viejo y lo nuevo.

BORDE RETIRADO PUERTO MONTT IGLESIA MATRIZ

Durante el terremoto de 1960, tras recorrer el sur devastado, ante los planes de reconstrucción ya decididos, proponemos estudiar el caso de las iglesias afectadas. Se entrega a los obispos de Chile un informe técnico sobre todas ellas. Sólo el arzobispo de Concepción (Ms. Silva), el arzobispo de Valdivia (Ms. Santos) y más tarde la Compañía de Jesús nos encargaron obras.

[estudiar]
[informe]
[encargo]

Estudio de casos de iglesias afectadas por el terremoto de 1960.

Este caso: la Iglesia Matriz de Puerto Montt es parroquia pero puede dejar de serlo, es iglesia del convento y del colegio. Iglesia de estilo tradicional jesuitico, seriamente afectada.

[propósito]
[tradicional]

Iglesia Matriz Puerto Montt seriamente afectada.

Se pide especialmente un gran ventanal como puerta.

[permeabilidad]

Ventanal como puerta.

A la destrucción decimos NO.

[destrucción]

Negativa a la destrucción.

Se da cabida a la conservación total de su antigua estructura y terminaciones de bóvedas, cielos, ventanas y torre antiguos.

[conservación]

Conservación de aspecto pertinentes.

Se renuevan los muros y la fachada (ésta con el ventanal pedido).

[renovación]

Renovación de otros.

No se modificó nada de lo antiguo según versiones «modernizadas». Lo antiguo cabe como es.

[modificación]

Lo antiguo cabe como es

Lo nuevo se constituyó como superficies, planos que se muestran mediante la diagonal. Con ellos se establece, en relación a lo antiguo, una discontinuidad. Dentro del espacio encerrado unitario, es planta de cruz, trae la complejidad que abre la múltiple manera de estar en una iglesia. Los planos construyen otro horizonte luminoso –no naturalístico– con una luz rebosante en la que lo antiguo se sumerge –tal como es– contenido en otra lejanía.

[nuevo]
[discontinuidad]
[complejo]
[horizonte]

Nuevo horizonte luminoso.

Toda re-construcción es plena arquitectura, enlaza lo nuevo y lo viejo y, ante el acontecimiento del terremoto, el acto lleva la forma hasta un «flor de labios». El arquitecto no permanece mudo, su trazo fundado en la arquitectura del acto da lugar y hace obra. La obra asume cambios y contradicciones de 4 párrocos y dos superiores de orden durante el periodo constructivo. Ni suspensiones, ni construcciones agregadas por otros pueden ni deben distorsionar o traicionar el trazo arquitectónico. Salvo la destrucción.

[reconstrucción]
[lugar]
[cambios]
[traicionar]
[destrucción]

Re construcción como vínculo entre lo viejo y lo nuevo.

BORDE RETIRADO CAPILLA EN 'LOS PAJARITOS'

Un pariente encarga una capilla para conmemorar a su hija fallecida. Tiene ya determinado un lugar dentro de un fundo, en Pajaritos, Maipú, y ya ha comprado algunos materiales de construcción, muebles e imágenes.

Decimos que la iglesia, por el modo mismo de estar, hoy, ya no se ofrece, ella misma, en el fulgor múltiple de formas que modulen los sentidos. Más allá de buenas o malas voluntades y apostolados. Creemos, atravesando usos, costumbres, encrucijadas litúrgicas, funciones, etc. Que ella se abre y dona en la ausencia. Ausencia respecto de aquel fulgor de formas, que es, a su vez, apertura a cualesquiera maneras de piedad, como constelaciones de la liturgia.

Ese su acto y trazo. De allí que brota en esta iglesia la Forma de la ausencia.

La manifestación de la ausencia no es por cierto, el escondite. En vez de una capilla escondida dentro de un fundo se la ubica a la orilla de una ruta secundaria pero pública.

Como remanso del camino que es un acento propio del andar. Así, la forma de la ausencia es un modo de luz tanto exterior como interior que abre el remanso del camino y la cabida a todas las maneras -de mal o buen gusto- de las piedades. Pensamos en la arquitectura del acto, hoy, cuando todo aparece transido por el goce de la eficiencia que grita la renovación de las técnicas e invenciones. Los grandes arquitectos de hoy día con sus doctrinas, teorías, congresos, cantan ese advenimiento como la modernidad. Cantan las formas. Pero aún si se logran esas formas -bellas, constructivas, funcionales- con un equipo realizador... ¿No fracasaría, a pesar de todo, este dar cabida por medio de presencias que caen al ojo con sus destellos, tal como fracasan en todas las iglesias habituales o «modernas»?

Iglesias de formas presentes.

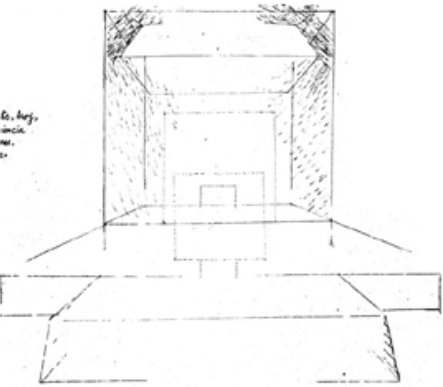

Esta, quiere ser, en cambio, iglesia de la forma de la ausencia. Iglesia de la ausencia que abre posibilidades y técnicas y no formas hijas de las posibilidades.

Pizarrón 36 - 37

BORDE RETIRADO CAPILLA EN "LOS PAJARITOS"

Un pariente encarga una capilla para conmemorar a su hija fallecida. Tiene ya determinado un lugar dentro de un fundo, en Pajaritos, Maipú, y ya ha comprado algunos materiales de construcción, muebles e imágenes.

[conmemorar]
[lugar]

Encargo a modo de conmemoración.

Decimos que la iglesia, por el modo mismo de estar, hoy, ya no se ofrece, ella misma, en el fulgor múltiple de formas que modulen los sentidos. Más allá de buenas o malas voluntades y apostolados. Creemos, atravesando usos, costumbres, encrucijadas litúrgicas, funciones, etc. Que ella se abre y dona en la ausencia. Ausencia respecto de aquel fulgor de formas, que es, a su vez, apertura a cualesquiera maneras de piedad, como constelaciones de la liturgia.

[dispuesta]
[voluntad]
[atravesar]
[ausencia]
[apertura]

Ausencia el fulgor de la forma.

Ese su acto y trazo. De allí que brota en esta iglesia la Forma de la ausencia.

[trazo]
[forma]

Forma de la ausencia.

La manifestación de la ausencia no es por cierto, el escondite. En vez de una capilla escondida dentro de un fundo se la ubica a la orilla de una ruta secundaria pero pública.

[manifestación]
[ubicación]

La ausencia no entendida como un escondite, sino como parte de una orilla parte de una ruta.

Como remanso del camino que es un acento propio del andar. Así, la forma de la ausencia es un modo de luz tanto exterior como interior que abre el remanso del camino y la cabida a todas las maneras -de mal o buen gusto- de las piedades. Pensamos en la arquitectura del acto, hoy, cuando todo aparece transido por el goce de la eficiencia que grita la renovación de las técnicas e invenciones. Los grandes arquitectos de hoy día con sus doctrinas, teorías, congresos, cantan ese advenimiento como la modernidad. Cantan las formas. Pero aún si se logran esas formas -bellas, constructivas, funcionales- con un equipo realizador... ¿No fracasaría, a pesar de todo, este dar cabida por medio de presencias que caen al ojo con sus destellos, tal como fracasan en todas las iglesias habituales o «modernas»?

[andar]
[luz]
[invenciones]
[Modernidad]
[Formas]
[fracaso]
[presentes]

Iglesia de la presencia

Esta, quiere ser, en cambio, iglesia de la forma de la ausencia. Iglesia de la ausencia que abre posibilidades y técnicas y no formas hijas de las posibilidades.

[ausencia]
[posibilidades]

Iglesia de la ausencia.

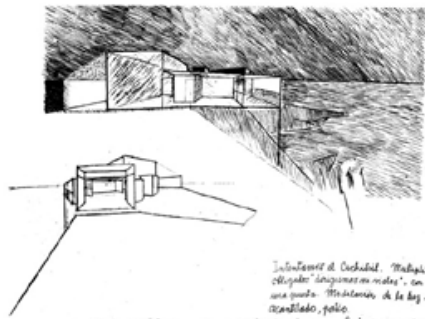

BORDE RETIRADO TENTATIVA DE CUCHITRIL

Una familia de cuatro personas adultas vive en Villa Dulce, barrio de Viña del Mar, y decide trasladarse a una punta con duna y acantilado ante el mar.

Lugar: Costa Brava (localidad de la zona). Terreno de 250 m² expuestos a violentos vientos del sur. Se dispone de fondos para construir 100 m² y se quiere una casa.

Se asume el viento y se da lugar a las personas en el debate mismo del «ir» y del «estar».

Decimos: Nunca una casa de 100 m². No hay casa de 100 m².

La real «invención» de la casa son sus verdaderas circulaciones, pasos, situaciones «intermedias» y no los «meros» cuartos.

El anhelo de casa mínima es falso y nostálgico.

Intentamos el cuchitril. Multiplicidad de suertes y variables sin obligados «dirigidos ni vistas», con salidas y entradas por más de una puerta. Modulación de la luz plena penumbra, sombras interiores, acantilado, patio.

Aún la arquitectura no es capaz de contar el cuchitril. Tal vez no nos toque saberlo. Se obra con lo que se sabe hacia lo que no se sabe. Pero, sí, se sabe que no hay arquitectura en cuartos «disfrazados» de casas, chalets, confort.

Se habita en palacios sean grandes o pequeños. Hay mas cuchitril en los ranchos pobres de Valparaíso juntos en un cerro, sus calles y pendientes que en departamentos de lujo, que en el «loteo», casitas pseudo-independientes pegadas unas a otras. La falsa vida privada, que no es la vida íntima. El olvido de la dimensión.

BORDE RETIRADO TENTATIVA DE CUCHITRIL

Una familia de cuatro personas adultas vive en la Villa Dulce, barrio de Viña del Mar y decide trasladarse a una punta con duna y acantilado ante el mar.

[traslado]
[acantilado]

Nueva contextualización de encargo, al borde del mar en las dunas.

Lugar: Costa Brava (localidad de la zona). Terreno de 250 m² expuestos a violentos vientos del sur. Se dispone de fondos para construir 100 m² y se quiere una casa.

[ubicación]

Características del emplazamiento.

Se asume el viento y se da lugar a las personas en el debate mismo del «ir» y del «estar».

[personas]
[permanecer]

Exposición a los vientos.

Decimos: Nunca una casa de 100 m². No hay casa de 100 m².

[negar]

Inexistencia de casa 100m².

La real «invención» de la casa son sus verdaderas circulaciones, pasos, situaciones «intermedias» y no los «meros» cuartos.

[invención]
[recorridos]

Identidad de la casa en sus circulaciones.

El anhelo de casa mínima es falso y nostálgico.

[anhelo]

Anhelo de casa mínima es falso.

Intentamos el cuchitril. Multiplicidad de suertes y variables sin obligados «dirigidos ni vistas», con salidas y entradas por más de una puerta. Modulación de la luz plena penumbra, sombras interiores, acantilado, patio.

[variantes]
[ingresos]
[luminosidad]

Anhelo de casa mínima es falso.

Aún la arquitectura no es capaz de contar el cuchitril. Tal vez no nos toque saberlo.

[desconocer]

Incertidumbre con el avance.

Se obra con lo que se sabe hacia lo que no se sabe. Pero, sí, se sabe que no hay arquitectura en cuartos «disfrazados» de casas, chalets, confort.

[conocer]
[división]

Se habita en palacios sean grandes o pequeños. Hay mas cuchitril en los ranchos pobres de Valparaíso juntos en un cerro, sus calles y pendientes que en departamentos de lujo, que en el «loteo», casitas pseudo-independientes pegadas unas a otras. La falsa vida privada, que no es la vida íntima. El olvido de la dimensión.

[habitar]
[tamaño]
[aparición]

Falsa vida privada.

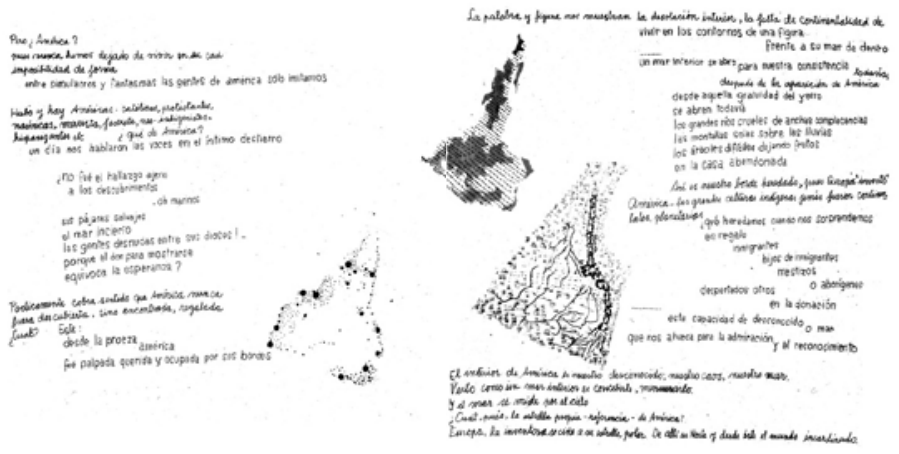

Pizarrón 40 - 41

Pero ¿América?
Pues nunca hemos dejado de vivir en su casi imposibilidad de forma
entre simulacros y fantasmas las gentes de américa sólo imitamos

[América]
[posibilidad]
[imitar]

América, desarrollada en base al reflejo

Hubo y hay Américas: católicas, protestantes, masónicas, marxistas, fascistas,
neo-indigenistas, hispanizantes, etc. ¿qué de América?
un día nos hablaron las voces en el íntimo destierro

[religión]
[íntimo]
[hallazgo]
[mar]
[mostrarse]

Que distingue a América?.

¿no fue el hallazgo ajeno / a los descubrimientos / - oh marinos / sus pájaros salvajes / el mar incierto / las gentes desnudas entre sus dioses!- / porque el don para mostrarse / equivoca la esperanza?

Poéticamente cobra sentido que América nunca fuera descubierta, sino encontrada,
regalada. ¿Cuál? Este:
desde la proeza / américa / fue palpada querida y ocupada por sus bordes

[descubierta]
[regalo]
[bordes]

América regalada y ocupada por sus bordes.

La palabra y figura nos muestran la desolación interior, la falta de continentalidad de
vivir en los contornos de una figura / frente a su mar de dentro

un mar interior se abre / para nuestra consistencia

[desolación]
[contornos]
[mar]

Falta de continentalidad al no habitar el mar interior.

todavía después de la aparición de América
desde aquella gratuidad del yerro / se abren todavía / los grandes ríos crueles de anchas complacencias / las montañas solas sobre las lluvias / los árboles difíciles dejando frutos / en la casa abandonada

[gratuidad]
[aguas]
[abandono]

América aún desconocida después de su descubrimiento

Así es nuestro borde heredado, pues Europa «inventó América - las grandes culturas indígenas jamás fueron continentales, planetarias
¿qué heredamos cuando nos sorprendemos / en regalo / inmigrantes / hijos de inmigrantes / mestizos / o aborígenes / despertados otros / en la donación

esta capacidad de desconocido / o mar / que nos ahueca para la admiración / y el reconocimiento

[herencia]
[regalo]
[desconocido]
[mar]
[reconocimiento]

La capacidad de desconocido es nuestro borde heredado.

El interior de América es nuestro desconocido, nuestro caos, nuestro mar.
Verlo como un mar interior es concebirlo, mensurarlo. Y el mar se mide por el cielo ¿cuál, pues, la estrella propia -referencia- de América?
Europa, la inventora se ciñe a su estrella polar. De allí su Norte y desde éste el mundo incardinado.

[interior]
[destino]
[multiplicidad]

Mar interior mesura el continente.



Pizarrón 42

Así se nos dice: Sur
 Pero América no tiene estrella polar, tiene la constelación de la Cruz

*¿no es ella nuestro norte
 y su extremo
 cumbre...*

[Sur]
 [Cruz]

Cuestionamiento de orientación continental.

¿Tener un propio Norte es ya tener palabra?
 Tal giro cambia el sentido y la orientación de nuestra tierra.
 Así la tierra se vuelve suelo. Y, acaso, con ello un destino.
 Si es así ¿cuál nuestra palabra que es con múltiples lenguas - española¹, inglesa²,
 portuguesa³, francesa⁴, aymará⁵, guaraní⁶, etc., etc.?

[palabra]
 [orientación]
 [vuelve]
 [destino]
 [lenguas]

Tener Norte como analogía de tener palabra,
 idiomas.

América despierta la voz latina

*pues no se nace
 se principia latino
 suerte
 que razas y pueblos
 entramados de guerras y cultivos
 asilan
 en una lengua hasta el derecho
 -con que se reúnen y alumbran
 en juego*

[voz]
 [juego]

América despierta la voz latina.

La voz latina con su latitud que dice del sentido de los muertos, de nuestras
 muertes.

*voz que nace
 del último griego
 -eneas ya sin tierra-
 devuelto al mar
 hasta el encuentro de una patria nueva
 e indica
 que sólo el dicho o modo de los muertos
 abre
 los bordes para una tierra*

[voz]
 [tierra]

La condición de naufragio de Eneas le abre el
 encuentro a una patria nueva.



¡oh desapegos que uno mismo ignora
 antiguas gentes nocturnas
 a quienes el peligro abre sus ofrendas
 y la primera tumba inútil
 donde con gracia
 comenzar otro pasado

América con su propio Norte
 América ante su mar interior
 América ante sus muertos
 Su sin opción. El temible juego de su libertad poética
 América Abierta. América Libre.
 A esta América sin tutelajes de ninguna laya
 la nombramos Amereida.
 América sin dueño es Amereida.

En 1965 con poetas y filósofos franceses,
 panameños, ingleses, chilenos, con escultores
 y pintores argentinos y franceses recorrimos
 el camino primero de Amereida,
 en el sentido de los meridianos,
 hacia la nueva capital de
 América continental: Santa Cruz de la Sierra.

Pizarrón 43

*¡oh desapegos que uno mismo ignora
 antiguas gentes nocturnas
 a quienes el peligro abre sus ofrendas
 y la primera tumba inútil
 donde con gracia
 comenzar otro pasado*

América con su propio Norte.
 América ante su mar interior.
 América ante sus muertos.
 Su sin opción. El temible juego de su libertad poética. América Abierta. América Libre.
 A esta América sin tutelajes de ninguna laya la nombramos Amereida.
 América sin dueño es Amereida.

En 1965 con poetas y filósofos franceses, panameños, ingleses, chilenos, con escultores y pintores argentinos y franceses recorrimos el camino primero de Amereida, en el sentido de los meridianos, hacia la nueva capital de América continental:
 Santa Cruz de la Sierra.

[Norte]
 [interior]
 [muerte]
 [juego]
 [libertad]
 [sin dueño]

América sin dueño es Amereida.

[camino]
 [América]

Travesías como modo de recorrer América.

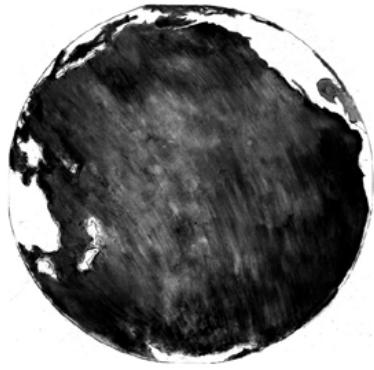

Pizarrón 44

POÉTICAMENTE DECIMOS QUE LA REAL LIBERTAD SIN OPCIÓN DE AMEREIDA -AMÉRICA SIN DUEÑOS- SE JUEGA CON SU MAR INTERIOR Y EN EL OCEANO

HABLAMOS DEL OCEANO QUE CUBRE LA MITAD DEL GLOBO TERRÁQUEO QUE FUE UNA VEZ POLINÉSICO PERO QUE SE «INVENTÓ» OCEANO JUNTO CON EL HALLAZGO DE AMÉRICA

MAR DEL SUR - DIJO BALBOA MAR DE LAS DAMAS Y PACÍFICO - LO NOMBRÓ MAGALLANES



HOY, 13 NACIONES SOMOS AJENAS AL PACÍFICO. LOS ANDES SON MURALLAS Y EL OCEANO UN MAR NORTEAMERICANO (Y RUSO)

SOLO CON EL MAR INTERIOR TENDREMOS OCEANO ÚNICAMENTE QUIENES ASUMEN SU CONTINENTALIDAD SE PROYECTAN -HOY- AL OCEANO. NI ASIA, NI AUSTRALIA, NI AMÉRICA LATINA. -POR ESTO LLAMAMOS AL OCEANO: CARENANCIA (QUE FALTA Y NOS LLAMA)



NUESTRO PROPIO NORTE ABRE EL SENTIDO DE LOS MERIDIANOS. LOS EJES DE CONQUISTAS CORRIERON EN EL SENTIDO DE LOS PARALELOS. EN EL MUNDO ACTUAL Y PLANETARIO YA NO CABE LA CONQUISTA.

(LA MAGNÍFICA VÍA QUE ACTUALMENTE TRAZA BRASIL, DEL ATLÁNTICO AL PACÍFICO, ES AÚN DE CONQUISTA - EL EJE POR LOS PARALELOS)

EL CAMINO QUE ATRAVIESE AMÉRICA POR SU MEDIO, DESDE SU NORTE HASTA ALASKA -UN DIA- SUPERA ESQUEMAS, UNE, ESCURRE COMO UN RÍO HACIENDO CONTINENTE Y CAPITAL: SANTA CRUZ Y NOS PROYECTA AL GRAN OCEANO A SU OTRA ORILLA

MÁS LA OTRA ORILLA NO ES SIMPLEMENTE LA DE ENFRENTE (¿QUÉ ES ENFRENTE?) ES LA ADECUADA A CADA POSICIÓN, "AHORA Y AQUÍ", QUE COMO PAÍSES OCUPAMOS EN AMEREIDA

PARA CHILE LA OTRA ORILLA ES LA ANTÁRTIDA Y AUSTRALIA SU VOCACIÓN OCEÁNICA PARA UNA AMÉRICA UNIDA Y LIBRE

Pizzarrón 45 - 46 - 47

POÉTICAMENTE DECIMOS QUE LA REAL LIBERTAD SIN OPCIÓN DE AMEREIDA -AMÉRICA SIN DUEÑOS- SE JUEGA CON SU MAR INTERIOR Y EN EL OCEANO HABLAMOS DEL OCEANO QUE CUBRE LA MITAD DEL GLOBO TERRÁQUEO QUE FUE UNA VEZ POLINÉSICO PERO QUE SE «INVENTÓ» OCEANO JUNTO CON EL HALLAZGO DE AMÉRICA

[libertad]

Hallazgo de América.

MAR DEL SUR -DIJO BALBOA MAR DE LAS DAMAS Y PACÍFICO -LO NOMBRÓ MAGALLANES CUANDO AMÉRICA FUE COLONIA PERO CONTINENTE, ESPAÑA HIZO EL OCEANO Y LA CORDILLERA ANDINA NO ERA OBSTÁCULO DIVISORIO

[océano]

Cordillera andina no supone obstáculo divisorio..

HOY, 13 NACIONES SOMOS AJENAS AL PACÍFICO; LOS ANDES SON MURALLAS Y EL OCEANO UN MAR NORTEAMERICANO (Y RUSO)

[naciones]

Naciones sudamericanas ajenas al pacífico.

SÓLO CON EL MAR INTERIOR TENDREMOS OCEANO

[mar]

Pertenencia del mar interior.

ÚNICAMENTE QUIENES ASUMEN SU CONTINENTALIDAD SE PROYECTAN -HOY- AL OCEANO. NI ASIA, NI AUSTRALIA, NI AMÉRICA LATINA. -POR ESTO LLAMAMOS AL OCEANO: CARENANCIA (QUE FALTA Y NOS LLAMA)

[continentalidad]

Océano nos llama.

NUESTRO PROPIO NORTE ABRE EL SENTIDO DE LOS MERIDIANOS. LOS EJES DE CONQUISTAS CORRIERON EN EL SENTIDO DE LOS PARALELOS. EN EL MUNDO ACTUAL Y PLANETARIO YA NO CABE LA CONQUISTA.

[meridianos]
[paralelos]
[conquistas]

Conquista ajena a nuestro tiempo.

(LA MAGNÍFICA VÍA QUE ACTUALMENTE TRAZA BRASIL, DEL ATLÁNTICO AL PACÍFICO, ES AÚN DE CONQUISTA - EL EJE POR LOS PARALELOS)

[vía]

Ejes paralelos son sinónimo de conquista.

EL CAMINO QUE ATRAVIESE AMÉRICA POR SU MEDIO, DESDE SU NORTE HASTA ALASKA -UN DIA- SUPERA ESQUEMAS, UNE, ESCURRE COMO UN RÍO HACIENDO CONTINENTE Y CAPITAL: SANTA CRUZ

[camino]

Camino norte-sur de América sería como un río.

Y NOS PROYECTA AL GRAN OCEANO

[proyecta]

A SU OTRA ORILLA

[orilla]

MÁS LA OTRA ORILLA NO ES SIMPLEMENTE LA DE ENFRENTE (¿QUÉ ES ENFRENTE?) ES LA ADECUADA A CADA POSICIÓN, "AHORA Y AQUÍ", QUE COMO PAÍSES OCUPAMOS EN AMEREIDA

[posición]

Qué posición ocupamos en Amereida?.

PARA CHILE LA OTRA ORILLA ES LA ANTÁRTIDA Y AUSTRALIA SU VOCACIÓN OCEÁNICA PARA UNA AMÉRICA UNIDA Y LIBRE

[unión]

Chile con posibilidad de extensión para una américa unida libre.



Pizarrón 48

Consecuente con nuestro trabajo y limitándonos a nuestra propia esfera de acción

El 15 de junio de 1967 comenzó la transformación de la Universidad proclamando su necesaria re-organización.
Palabra y acción fueron un gesto.

Abierto el camino el paso es lento.

[transformación]
[gesto]

Unión palabra y acción, un gesto.

[pausa]

Pausa al recorrer.

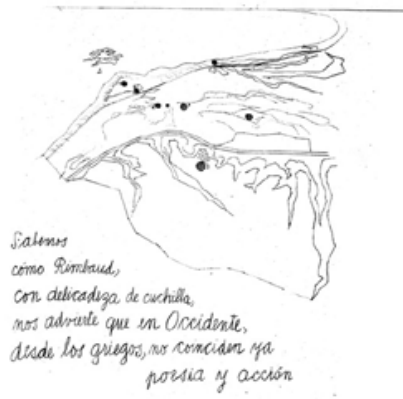

Pizarrón 49

Sabemos
cómo Rimbaud,
con delicadeza de cuchilla,
nos advierte que en Occidente,
desde los griegos, no coinciden ya
poesía y acción

[conocimiento]
[cautela]
[acto]

Poesía y acción, congregación olvidada desde los
tiempos clásicos.

LUGAR PARA HABLAR (1)
Commemora a Henri Tronquoy fallecido en
Noviembre 1968

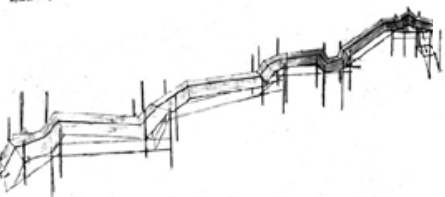

El dis-curso (aquello que da curso) es
disyuntivo respecto a la acción.

Mas no excluimos la posibilidad de un pueblo
que se configure según lo que Rimbaud tocó
cuando dijo "Un peuple de colombes"
libre y abierto



Tratamos, así, de asumir
nuestra apertura americana
-Océano Pacífico
y mar interior-

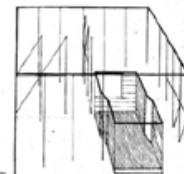

(2) LUGAR PARA ESTUDIAR

Pizarrón 50

LUGAR PARA HABLAR (1)

Commemora a Henri Tronquoy fallecido en Noviembre 1968.

El dis-curso (aquello que da curso) es disyuntivo respecto a la acción.

[dis-curso]

Entendimiento de teoría del Henri Tronquoy.

Mas no excluimos la posibilidad de un pueblo
que se configure según lo que Rimbaud tocó
cuando dijo «Un peuple de colombes»
libre y abierto

[posibilidad]

Oportunidad de un pueblo para ser libre y abier-
to.

Tratamos, así, de asumir nuestra apertura americana
-Océano Pacífico
y mar interior-

[apertura]

(2) LUGAR PARA ESTUDIAR

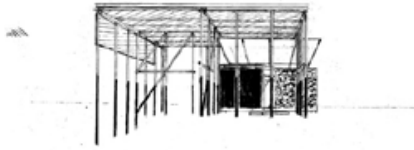

*Rehusando
Acumulación de riquezas,
dominio sobre otros.
Toda violencia agresiva, sosteniendo
la dignidad de todo oficio*

Pizarrón 53

rehusando
acumulación de riquezas,
dominio sobre otros,
toda violencia agresiva, sosteniendo
la dignidad de todo oficio

[*dignidad*]

Dignidad del oficio alejado de la opulencia.

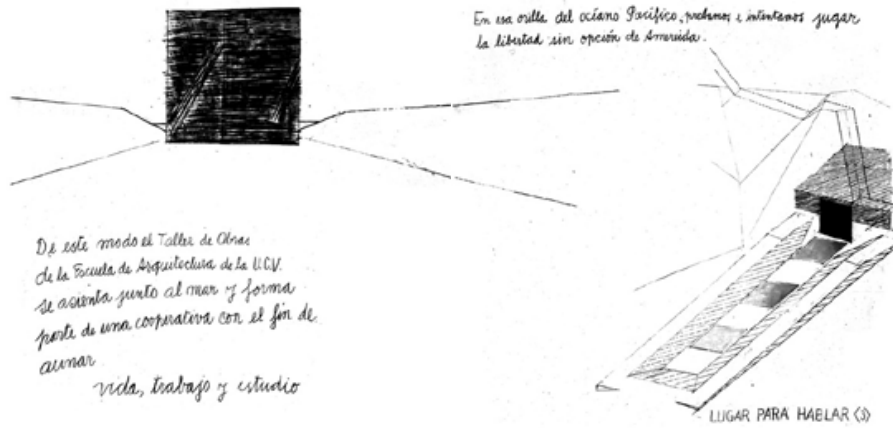

Pizarón 54 - 55

De este modo el Taller de Obras de la Escuela de Arquitectura de la U.C.V. se asienta junto al mar y forma parte de una cooperativa con el fin de aunar vida, trabajo y estudio.

En esa orilla del océano Pacífico, probamos e intentamos jugar la libertad sin opción de Amereida.

LUGAR PARA HABLAR (3)

[asienta]

Vida, trabajo y estudio...junto al mar.

[voz]
[Amereida]

Amereida da hospitalidad al juego en la orilla del Pacífico.

Para un lugar así constituido todo encargo es poético:
 cavar, barrer, sembrar, diseñar para industrias, esculpir, edificar.
 En ese campo poéticamente abierto, en ese suelo así destinado,
 la arquitectura ya no se obliga a los ejes N. S. E. O., ni a
 ningún sistema de centros.

Mar interior y Océano Pacífico
 son suertes iguales, ya no hay,
 pues, ni revés, ni derecho.
 La arquitectura allí se ciñe a
 su referencia: las estrellas.
 Un eje vertical.
 Ella establece que el trazo
 que hace ciudad es la vida
 pública y que sólo en función de ésta se puede habitar
 y no sobrevivir.

LUGAR PARA EXPONER (4)

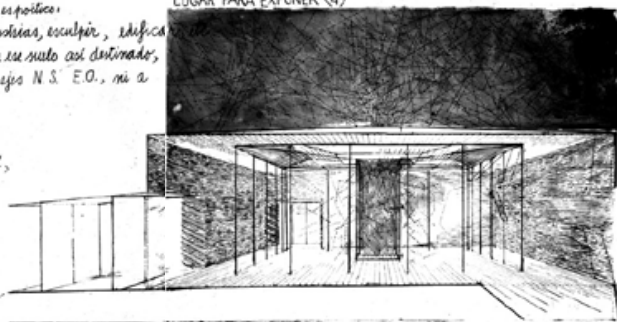

Por eso decimos No a las "viviendas"
 y SI al habitar.

Pizarrón 56 - 57

LUGAR PARA EXPONER (4)

Para un lugar así constituido todo encargo es poético:
 cavar, barrer, sembrar, diseñar para industrias, esculpir, edificar, etc.
 En ese campo poéticamente abierto, en ese suelo así destinado, la arquitectura ya
 no se obliga a los ejes N.S.E.O., ni a ningún sistema de "centros".
 Mar interior y Océano Pacífico son suertes iguales, ya no hay, pues, ni revés, ni
 derecho.
 La arquitectura allí se ciñe a su referencia: las estrellas.
 Un eje vertical.
 Ella establece que el trazo que hace ciudad es la vida pública y que sólo en fun-
 ción de ésta se puede habitar y no sobrevivir.

Por eso decimos NO a las "viviendas"
 y SI al habitar.

[poesía]
 [oficio]
 [centros]
 [eje]
 [habitar]

[habitar]

Encargo poético encuentra su referencia en un lugar.

Distingo entre vivienda y el habitar, el último entendido como ciudad..

LUGAR PARA ESTAR (5)

Pero se habita

(vida íntima y no privada,
& privada de qué, de algo)
Cuando ha lugar lo público.

Vivir públicamente es hablar. Y hablar es
antes que nada tener capacidad de oír a otro.

Acaso de ese modo, alguien puede ser realmente
huésped de otro.

Este hospitalidad, simple pero radical,
exige arquitectura, como exige el

esplendor de todo oficio. *Sin el arte arquitectónico que dando cabida canta, a su vez
y con sus propias leyes, la virtud o coraje poético del ser humano.*

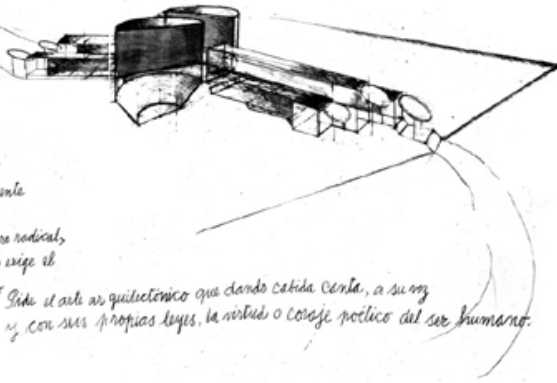

Pizarrón 58 - 59

LUGAR PARA ESTAR (5)

Pero se habita

(vida íntima y no privada, & privada de qué, de algo) cuando ha lugar lo público.
Vivir públicamente es hablar. Y hablar es antes que nada tener capacidad de oír a otro.

Acaso de ese modo, alguien puede ser realmente huésped de otro.

Esta hospitalidad, simple pero radical, exige arquitectura, como exige el esplendor de todo oficio.

Pide el arte arquitectónico que dando cabida canta, a su vez y con sus propias

leyes, la virtud o coraje poético del ser humano.

[intimidad]
[habitar]
[huésped]
[hospitalidad]
[virtud]
[poesía]

Ser humano, benefactor y beneficiado de la hospitalidad, la cual es exigida por la arquitectura.

Indice de Autores

A

Andueza, Juan 18

B

Balboa, Vasco Núñez de 32

Bolton García, Carlos 19

D

Duhart, Emilio 15

I

Iommi M., Godofredo

Oda a K 1

L

Larraín, Sergio 15, 19

M

Mermoz, Jean 20

P

Pericles 9

Prieto Vial, Luis 19

R

Rimbaud, Jean Arthur 34, 35

S

Santos -Monseñor, José Manuel 25

Shakespeare, William 12

Silva -Monseñor, Santiago 25

T

Tronquoy, Henri 35

V

Virgilio 1